O TEMPO
Distrito Federal e Niterói:
Tempo nublado sujeito a chuvas.
Temperatura estavel. Ventos de Sul a Oeste com rajadas frescas.
Maxima: 27.5.
Minima: 16.9.

10 PÁGINAS — 400 RÉIS

Diario Carioca

Fundador: J. E. DE MACEDO SOARES

QUARTA-FEIRA 12 AGOSTO

ANO XV RIO DE JANEIRO — Diretor: HORACIO DE CARVALHO JUNIOR — PRAÇA TIRADENTES Nº 77 — N. 4.342

Numa Frente De Duas Mil Milhas a Batalha Aero-Naval do Pacifico

O Japão Já Perdeu Vinte e Um Navios

Novos Ataques ás Ilhas Aleutas

De Timor ao Arquipelago de Salomão Continua Violentissima a Batalha

WASHINGTON, 11 (R.) — "A batalha das Ilhas Salomão ainda prossegue, porem, não ha nada de novo a informar, diz um comunicado do Departamento de Marinha.

Vinte e Um Navios Afundados

WASHINGTON, 12 (R.) — "Os japoneses tiveram 21 navios afundados ou avariados nas Aleutas, sendo que 9 deles foram postos a pique, 1 provavelmente afundado e mais 11 que receberam avarias" — informa um comunicado do Departamento de Marinha.

Três Cargueiros Afundados em Kiska

WASHINGTON, 11 (R.) — O Departamento de Marinha dos Estados Unidos informa que 2 navios cargueiros japoneses foram avariados e 1 posto a pique, nos ataques á ilha de Kisha, nas Aleutas.

Cinco ataques ás Aleutas

WASHINGTON, 11 (Reuters) — O Departamento de Marinha anunciou que as forças dos Estados Unidos desfecharam 5 ataques contra a ilha de Kiska, no arquipelago das Aleutas, desde 22 de julho passado.

(Conclue na 3a pag.)

O TORPEDEAMENTO DO «MALDONADO»

COMO O OPERADOR DO NAVIO SINISTRADO RELATOU A TRAGEDIA AO EMBAIXADOR URUGUAIO EM WASHINGTON

NOVA YORK, 11 (U. P.) — O embaixador do Uruguai, dr. Juan Carlos Blanco, que por via telefonica, conseguiu um relato sobre o afundamento do navio mercante uruguaio "Maldonado", referiu-se ao modo pelo qual o capitão do navio, Mario Giambruno teve de embarcar no submarino alemão.

O dr. Blanco entrou em conversação telefonica com o operador de radio do "Maldonado" Rolando Casela, que é o tripulante de maior graduação dos que desembarcaram em Hamilton (Ilhas Bermudas), depois do afundamento.

Casella manifestou ao embaixador que o "Maldonado" foi torpedeado ás 0.30 horas da madrugada, quando o navio navegava com todas as suas luzes acesas e iluminadas com refletores as bandeiras uruguaias que tinham pintadas nos dois costados dos navios.

"Embarcamos, — acrescentou Casella — nos botes salva-vidas com mar muito agitado e nosso capitão recebeu ordem dos alemães, de que se aproximasse do submarino. A operação foi dificil, em virtude das fortes ondas.

Apesar de tudo, o capitão Giambruno conseguiu embarcar no submarino, rindo com displicencia, enquanto dizia:

"Eu serei a vitima".

Envergava um uniforme de verão, de calças curtas e capacete tropical. Depois de nosso capitão ter chegado á bordo do submarino, os tripulantes deste ordenaram que nos afastassemos. Como vacilamos ameaçaram de abrir fogo contra nós, se não quisessemos obedecer.

Finalmente nos afastamos e a unidade inimiga submergiu imediatamente e não voltou a aparecer.

O embaixador uruguaio disse tambem ter recebido noticias de que outro grupo de tripulantes do "Maldonado" tinha desembarcado em Halifax.

Ao ser perguntado sobre o fundamento das versões do afundamento do "Rocha" esse diplomata uruguaio respondeu manifestando que nunca tinha ouvido falar de semelhante navio.

Especial para o DIARIO CARIOCA

O Avanço Alemão e o Abastecimento da Russia

De Manuel Chaves Nogales

LONDRES, 11 (Da A. F. I. para a Reuters) — Os alemães, prosseguindo o avanço no norte do Caucaso, anunciam a ocupação de Piatigorski e a continuação da marcha na direção de Grozni, nas margens do mar Caspio, cortando a comunicação entre a Russia Transcaucasia.

Este corte de comunicações jamais chegará a ser absoluto, pois, em ultima extremidade, através do mar Caspio-Baku, centro maximo produtor de petroleo, poderá continuar aprovisionando a Russia.

Deve-se ter presente que a marcha atual do exercito alemão em toda a larga barreira do Caucaso não representa a ocupação do proprio Caucaso, sobretudo quando a Transcaucasia, com sua riqueza petrolifera, continua sendo, completamente, inexequivel para os alemães mesmo que estes cheguem ás bordas do Caspio.

A cordilheira caucasica é uma barreira intransponivel.

O caminho militar do Caucaso, através de montanhas, entre Vladicaucas Tiflis, que pessoalmente já percorri não poderá ser conquistado pelos alemães, quer nesta campanha, quer na do ano proximo. As colunas motorizadas alemãs podem estender-se, impunemente, pela imensa planicie norte da cordilheira, onde nenhuma invasão pode ser eficazmente, contida, porque o cenario é tão vasto e tão inexequivel que seriam necessarios exercitos fabulosos que, positivamente, hoje não existem para poder criar e manter linhas de uma frente estabilizada como as que estamos habituados nos teatros de guerra ocidentais. A zona caucasica é uma imensa planicie insustentavel, estrategicamente, a não ser como, tradicionalmente, tem podido defende-la seus naturais, quer dizer, organizando militarmente, as populações como ilhotes de resistencia em meio de um terreno pelo qual, secularmente, têm corrido, livremente, todos os bandos armados que se têm lançado a fazer a guerra naquelas terras.

O que puderam fazer, impunemente, as tropas de oficiais brancos de Denikin e de Wrangel, como os bandos de anarquistas de Magnov — como não poderão faze-lo igualmente as colunas motorizadas alemãs? O Caucaso é uma terra ampla, acessivel e aberta, onde existe base para manter em grande mobilidade uma força militar, qualquer que possa realizar indefinidamente raides impressionantes.

A unica defesa possivel do Caucaso é a organização militar, tipica, dos cossacos, quer dizer, a constituição de nucleos guerreiros organizados com autonomia nas suas Staritzas — corpos armados locais capazes de movimentar-se para atacar e fugir através da imensa planicie que sempre será "terra de ninguem", sem limites com centros de população que poderão ser conquistados e perdidos cem vezes, como ocorreu durante a guerra civil. A guerra no Caucaso seria, exatamente, como a guerra nos Pampas, com a diferença de que o Caucaso é um Pampa cujos gauchos, os cossacos, possuem uma organização guerreira, tradicionalmente invencivel.

A organização dos cossacos será o açoite implacavel de que jamais se poderão livrar os invasores.

O exercito alemão inteiro, consagrado a guarnecer o Caucaso, não seria suficiente para que a Alemanha se tornasse, efetivamente, dona do terreno que os alemães dizem haver ocupado, como se a ocupação daquelas terras fosse igual á ocupação das terras belgas, francesas ou holandesas.

Naturalmente a invasão alemã priva a Russia de enormes riquezas, sobretudo em subsistencias da região caucasiana.

A zona onde se estendem, agora, as colunas motorizadas alemãs, é maravilhosamente rica. Armavir, como Piatigorsk ou Grosni, não são, apenas, nucleos de comunicações estrategicas como tambem centros de riqueza agricola e industrial do Caucaso. Mas esta riqueza que os russos perdem, perde-se totalmente em partes iguais para russos e alemães. Dentro de seis meses a situação do Caucaso, sulcado de bandos de guerrilheiros como de expedições punitivas alemãs, será exatamente igual á de uma guerra civil. O fantasma da fome na Ucrania, no Caucaso e na Criméia, que assombrou o mundo em 1920, volta a levantar-se á invocação nazista.

MAPA DA SITUAÇÃO NA FRENTE ORIENTAL, estando assinaladas as posições dos exercitos inimigos. As setas indicam os locais de contra ofensiva russa. Vêm-se, ainda, assinaladas as reservas petroliferas das regiões cobiçadas pelos germanicos

As Reivindicações Italianas Novamente No Cartaz

BERNA, 11 (U. P.) — Urgente — "Tribuna de Geneve" informou que a imprensa italiana reiniciou, repentinamente, sua campanha sobre as conhecidas reivindicações italianas de territorio francês, especialmente Nice e Corsega.

Diminue de Impeto a Ofensiva Alemã

REPELIDOS OS NAZISTAS NO SETOR DE MAIKOP

Navios de Guerra Russos Rechaçaram os Alemães Na Costa Caucasiana do Mar Negro — A Radio de Vichy Anuncia Avanços das Forças Germanicas

MOSCOU, 11 (Reuters) — Os ultimos despachos da frente de Kuban anunciam que o avanço alemão na região de Armavir foi consideravelmente refreado. Na zona de Maikop, numerosos ataques de tanques e infantaria alemães foram repelidos. Continua a luta acesa no setor de Kotelankovo.

Rechaçados os alemães na costa do Mar Negro

NOVA YORK, 11 (U. P.) — Urgente — A Columbia Broadcasting System captou uma transmissão da radio britanica, segundo a qual os navios de guerra russos e forças de marinha rechaçaram os ataques alemães em três pontos da costa caucasica do mar Negro.

Acredita-se que os referidos pontos poderiam ser a base de Novorossisk e os portos do Tuapse e Anapá, por onde, segundo os alemães, as tropas russas procuram escapar por mar.

A cincoenta quilometros de Novoroshik

NOVA YORK, 11 (U. P.) — A radio de Vichy anunciou que as forças alemãs chegaram a um ponto situado a 50 quilometros da base naval russa de Novoroshisk, enquanto outra avançada se dirige para Tuapse. Por outro lado, as tropas que avançam para o éste chegaram a um ponto situado a 300 quilometros do mar Caspio a éste de Pyatgorsk.

Legiões estrangeiras no front Oriental

MOSCOU, 11 (U. P.) — Despachos da frente citam declarações de prisioneiros, capturados durante os primeiros dias deste mês, segundo as quais os nazistas estão reforçando as legiões estrangeiras que lutam na frente oriental, com novos recrutas procedentes da Espanha, França, Belgica e Noruega.

O prisioneiro holandês, Christian Grunewald, declarou que 2.000 holandeses que pertencem á divisão de Ss Nederland foram mortos na frente de Volkshov.

Os 2.000 restantes foram trasladados á frente de Leningrado, onde tomam parte nas operações junto com 1.200 homens da Legião Belga.

Por outra parte, a Divisão Azul espanhola, que sofreu varias derrotas durante o inverno passado, foi reforçada recentemente e luta, agora, na

(Conclue na 3a pag.)

Disposta a China a Ser Mediadora No Conflito Britânico-Indú

Tropas Inglesas Patrulham as Ruas das Principais Cidades — O Governo de Bombaim Adotará Medidas Severissimas — Já Foram Mortas Dezessete Pessoas no Conflito

CHUNG-KING, 11 (U. P.) — Um porta-voz do governo chinês indicou que a China está disposta a mediar na disputa britanico-indu'. Ao mesmo tempo, a imprensa chinesa apoia a atitude indu' no tocante ao pedido de independencia.

O sr. T. F. Tsiang, alto funcionario do governo chinês, manifestou que se propõe a visitar o vice-rei da India, Lord Linlithgow, em fins do corrente mês ou principios de setembro, e salientou que os disturbios verificados na India poderiam prejudicar a remessa de abastecimento belicos á China.

Um porta-voz oficial, interrogado sobre se a China esta disposta a oferecer seus bons oficios, respondeu: "A China ofereceria sua ajuda com o maior prazer". Referiu-se em seguida a simpatia da China para com os indu's, porem assinalou que, ao mesmo tempo, a China é um estado aliado e bom amigo da Grã-Bretanha.

— A China e a Grã-Bretanha — acrescentou — são amigos e serão amigos no futuro. A China não deseja que esta amizade seja prejudicada por acontecimentos graves. Naturalmente, a China é aliada e amiga da Inglaterra, porem abriga os sentimentos mais cordiais para com o povo indu', e o governo chinês espera ardentemente que se encontrarão meios para melhorar a situação da India".

Tropas britanicas patrulham

NOVA DELHI, 11 (U. P.) — Tropas britanicas patrulham as ruas, para secundar a

(Conclue na 3a pag.)

CARDILO FILHO
ADVOGADO
AV. ERASMO BRAGA, 72, 6º andar
(ESP. CASTELO)
Ações, consultas e pareceres sobre Direito Civil e Comercial. Ajustamento de estatutos de sociedades anonimas em geral, ás novas leis, especialmente empresas de seguros, bancarios ou concessionarias de serviços publicos.

Noites do Rio

UMA DECORADORA

A senhora Dorothy Draper, que vemos no clichê em palestra com o diretor da Divisão de Turismo do DIP, sr. Assis Figueiredo, é uma personalidade muito conhecida nos circulos elegantes de Nova York e decoradora dos grandes "night-clubs" e das mais conhecidas "boites" naquela metropole, entre as quais o famoso "Fefe's Montecarlo". Para um hotel brasileiro, de cuja decoração foi encarregada, a sra. Draper projetou um "grill" e uma "boite" que são verdadeiras maravilhas de bom gosto, folgamos em registar sua presença entre nós pois acreditamos que sua influencia poderá contribuir para acabar com os horrendos "enfeites" que flagelam a vista dos frequentadores de nossos casinos.

GRÃO DUQUE.

No proximo dia vinte deverá estreiar no Atlantico a cantora Alzirinha Camargo, que se encontra atualmente numa "boite" da paulicéia. Confirma-se, assim, a noticia que demos aqui ha mais de quinze dias. Quanto á proxima apresentação de Dolores nada foi ainda fixado, pois a chegada da estrela depende ainda de uma "carta de chamada"...

*

Madame Claude Alphand continua no Copacabana fazendo grande sucesso com suas canções francesas. Todos que a tem ouvido tornaram-se seus admiradores. Seu éxito poderia servir muito bem para influenciar Jean Sablon cujas atuações têm sido bem mediocres...

Um novo éxito de Russo e de Carlos Machado é a batucada que a orquestra do elegante maestro está apresentando ultimamente. Trata-se de uma das mais impressionantes peças do genero. Merecia bem ser gravada em disco.

*

O mais luxuoso casino do Brasil, o da Pampulha, em Belo Horizonte é hoje local abençoado por muitos artistas de nosso "music-hall". Ali têm sido consagrados profissionais que ha muito não sabiam o que era aplausos espontaneos. Raymond e Jane, que ali estreiaram, sob grandes aplausos certamente, nunca mais esquecerão o belo palacio sobre o lago.

Em Questão de Petroleo Só Podemos Contar Com os Estados Unidos

DECLAROU O GENERAL HORTA BARBOSA, PRESIDENTE DO CONSELHO NACIONAL DE PETROLEO, NO AEROPORTO SANTOS DUMONT

Em um dos aviões da linha internacional chegou, ontem, a esta capital, procedente de Miami, o general Horta Barbosa, presidente do Conselho Nacional do Petroleo que, a convite do governo norte-americano, esteve em visita aos Estados Unidos, onde se demorou cerca de quatro semanas.

Em sua companhia, viajaram os membros da comitiva que o acompanhou aos Estados Unidos, major Ibá Meireles, tenente Marçal de Faria e o jornalista Armando D'Almeida.

O general Horta Barbosa foi recebido no Aeroporto Santos Dumont pelos membros do Conselho Nacional do Petroleo, funcionarios desse orgão, elementos ligados ao comercio de petroleo, pessoas de sua familia e grande numero de amigos.

Pouco depois do desembarque do ilustre militar, tivemos ocasião de ouvi-lo a respeito da viagem que acabara de realizar.

O presidente do Conselho Nacional do Petroleo, referiu-se á magnifica impressão recebida nesta visita aos Estados Unidos.

Encareceu o admiravel progresso da grande republica em todos os setores de sua vida, particularizando o da industria petrolifera, que fora por ele observada atentamente.

O general Horta Barbosa teve, tambem, palavras de louvor ao esforço belico do povo norte-americano.

A nação está plenamente convencida da gravidade da hora que passa e da significação historica do papel que lhe cabe na luta contra as potencias agressoras.

Ha, assinalou o declarante, uma mobilização integral dos recursos para conseguir a vitoria e o moral do povo, seu espirito de decisão, sua resolução de lutar, correm parelhos com o rendimento de material belico conseguido por suas industrias.

No decurso da sua viagem, o general Horta Barbosa visitou diversos campos petroliferos e refinarias das mais modernas do país. Sobre este particular as suas impressões são muito expressivas:

— A visita que, juntamente com os meus companheiros de viagem, realizei aos campos petroliferos e ás refinarias, deu uma visão completa do que é essa industria nos Estados Unidos. Interessado como estava em observar cuidadosamente a industria petrolifera americana, procurei tirar o maior proveito do que lá vendo. Cabe neste particular, uma referencia á profunda confiança que os Estados Unidos depositam em nossos homens e em nossa amizade. Como ninguem ignora, o petroleo é, no mundo inteiro, uma industria fechada, quase misteriosa.

Pois bem: para nós só houve portas abertas. Vimos tudo, deram-nos todas as explicações. Tivemos ocasião de conhecer nos diversos campos de produção e nas refinarias, o que ha de mais adiantado sobre o assunto, procurando tirar do que observamos ensinamentos que nos possam servir aqui no Brasil.

Novos amigos solicitavam o general Horta Barbosa para cumprimentá-lo.

No entanto, procuramos conhecer a sua opinião sobre o problema do abastecimento de petroleo para o Brasil.

— E' claro — disse-nos o presidente do Conselho Nacional do Petroleo — que debati com as autoridades norte-americanas este assunto tão vital para nós. Encontrei a maxima boa vontade, a maior compreensão, o maior desejo de atenuar os maleficos efeitos da crise. Mas na verdade é preciso ter presente, neste assunto, que o povo americano sofre, como nós, as consequencias de um abastecimento de petroleo muito inferior ás suas necessidades normais. Lá, tambem, a gasolina está sendo seriamente racionada. Em Washington, por exemplo, ao tomar um taxi, um inspetor de veiculos encaminhou para o meu carro, depois de saber qual a minha direção, dois outros passageiros, afim de aproveitar a mesma viagem.

O numero de automoveis atualmente em trafego naquele país representa uma percentagem minima dos 30 milhões de carros que trafegavam antigamente. Quero frisar como um justo preito ao povo norte-americano, a maneira serena pela qual foi recebida esta e outras restrições aos habitos normais de vida. Todos compreendem que estão em guerra e que para vence-la deverão fazer sacrificios.

Depois de esclarecer que a causa do racionamento da gasolina nos Estados Unidos é a mesma que no Brasil, isto é, a falta de transporte, o general Horta Barbosa concluiu suas declarações com as seguintes palavras:

— Torno a repetir que volto muito animado dos Estados Unidos, embora não queira com isso acenar com promessas imediatas. E' preciso reconhecer que todos os povos estão atravessando uma quadra de sacrificios e privações. O que devemos encarar com serenidade é a hora dificil que vivemos, na certeza de que ela ha de passar. Nesta questão de petroleo só podemos contar com os Estados Unidos. Eis uma verdade para nós animadora, pois, apesar das dificuldades atuais, nada conseguirá abalar a potencia que são os Estados Unidos. Com a mesma decisão com que estão levando a cabo o seu assombroso esforço belico, hão de encontrar a necessaria solução para a crise de navios-tanques, que estamos enfrentando. E' apenas uma questão de tempo, para que as medidas já em andamento comecem a dar os resultados que todos esperamos.

AVISO

A Bilheteria do "CINE VITORIA" Abrirá ao Meio-Dia. A Sessão Inaugural Terá Inicio ás 13 horas

Um Milhão e Duzentos Mil Prisioneiros Ainda Na Alemanha

Chega á França a Primeira Leva Em Troca de Trabalhadores Franceses Para o Reich — O Discurso do Sr. Laval

COMPIEGNE, 11 (U. P.) — Em um discurso radiotelefonico dirigido á nação francesa, pronunciado por motivo da chegada da primeira leva de prisioneiros franceses do Reich, o primeiro ministro Laval declarou:

"Venho em nome da França e do marechal dar as boas vindas aos prisioneiros repatriados e agradecer aos trabalhadores que tornaram possivel a libertação daqueles. Esperamos o vosso regresso durante dois anos. Dentro de varias horas estareis em vossas cidades e em vossos campos. Vereis que em alguns casos vossos lares sofreram perdas crueis durante a vossa ausencia. Nunca vos esquecemos e conhecemos as dificuldades que vossa ausencia e cativeiro criaram para a Nação. Toda a França vos sauda com afeto. Os trabalhadores que partem para a Alemanha vos contemplam. A eles deveis a vossa liberdade e jamais devereis esquecer disso. A França se restabelecerá mais rapidamente e seus filhos compreenderão melhor a lei da solidariedade.

Desejaria dirigir umas palavras de esperança aos 1.200.000 de homens que ainda se encontram nos campos de prisioneiros cujo regresso á França espera com uma impaciencia natural e legitima. Sua presença entre nós é indispensavel porque eles representam as forças vivas da nação, mas existem leis de guerra e uma delas impõe o cativeiro dos soldados até a conclusão da paz final.

"Depois do armisticio houve quase 2.000.000 de prisioneiros franceses. Varias centenas de milhares já foram postos em liberdade. Uma politica de compreensão e de acordo com os interesses da França como a de Montoire teria acelerado seu regresso. Mas essa politica era demasiado audaz e não foi compreendida e aceita espontaneamente por todos. O chanceler Hitler proporcionou, com o seu gesto, uma prova de sua confiança e apreço para com a França porque ela era a França. Mas isto é o passado. E para tratar de reiniciar essa politica que voltei ao poder. Encontro dificuldades mas ainda tenho confiança. As circunstancias mudaram. A Alemanha dilatou seus campos de batalhas por combates gigantescos e vitoriosos. O Reich lançou á luta todos os seus homens. A hora da libertação dos prisioneiros em massa passou. A Alemanha necessita de todos os braços que puder obter afim de por em movimento o mecanismo de suas fabricas. Ela nos solicitou 150.000 trabalhadores especializados e Hitler prometeu por em liberdade 5.000 prisioneiros em grupos á medida que chegarem os trabalhadores ao Reich na proporção correspondente. Estava certo de que os trabalhadores compreenderiam meu apelo. Partindo para trabalhar nas fabricas do Reich eles realizam um ato de solidariedade.

Com o seu trabalho eles contribuem para criar um ambiente de confiança entre nossos dois paises da qual depende o destino de nossos prisioneiros e o futuro da França na Europa. E vós franceses, que regressais á Patria, compreendeis melhor a França porque a haveis contemplado de longe. Mediante vossa adesão podeis converter-vos nos melhores artifices da libertação de vossos camaradas que ficaram para trás, nos acampamentos.

Mas a tarefa que devo enfrentar é maior ainda. Outros povos vos complicaram na guerra. Eu vos dirijo para um destino diferente. Devemos assegurar a salvação da França para que ela possa demonstrar seu verdadeiro aspecto.

O caminho que devemos seguir é longo. Encontraremos obstaculos nele. Para vence-los será suficiente que imitemos o exemplo do grande soldado que preside os destinos de nosso país".

ALASTRA-SE A ONDA DE REVOLTA NA FRANÇA OCUPADA

VICHY, 11 (U. P.) — Chegaram á estação os prisioneiros libertados pela Alemanha, os quais, visivelmente emocionados, assomavam ás janelas do trem proferindo gritos de entusiasmo por estar em liberdade, depois de terem passado 25 meses em campos de concentração.

Este primeiro contingente está integrado por cidadãos viuvos com filhos, camponeses e arrimos de familia.

Foram recebidos na plataforma pelo sr. Pierre Laval, um representante do embaixador alemão em Paris, o adido especial á mesma embaixada, dr. Otto Rahn, varios delegados do serviço alemão de recrutamento de operarios e o secretario de Estado do governo de Vichy, a cargo das relações franco-germanicas, sr. Benoit Mechin.

O "Fogo Simbolico" Chegará Hoje ao Rio

A cidade receberá hoje entusiasticamente os atletas patricios que conduzem o "Fogo Simbolico".

Será ás 20 horas a entrada triunfal dos seus portadores. Os atletas patricios, tendo partido de Tiradentes, em Minas, alcançarão o Rio Grande do Sul, numa prova de alta expressão civico-esportiva.

A chegada dos atletas que conduzem o "Fogo Simbolico" tem por ponto designado a Praça Tiradentes. Formarão em frente á estatua de Pedro I, onde os aguardarão as autoridades convidadas pelo diretor do D. I. P., bem como os membros da Escola de Educação Fisica, representações de sindicatos de classe, estaduais etc.

Da Praça Tiradentes, o "Fogo Simbolico" será levado á igreja da Lampadosa, onde permanecerá até o dia seguinte, quando continuará a esplendida jornada, rumo ao sul do país.

Os atletas patricios conduzirão o "Fogo Simbolico" á fronteira do Estado do Rio, passando pelo Monumento Rodoviario e entregando o aos que ali os aguardam.

O programa organizado é o seguinte: Recepção na barreira da estrada "Petropolis-Rio" por um representante do prefeito do Distrito Federal; continuação do revesamento até a Praça Tiradentes, local da grande cerimonia civica; chegada á Praça Tiradentes, onde se desenvolverá o programa seguinte: — Hino Nacional, oração de D. Aquino Correia, arcebispo de Cuiabá; discurso do dr. Fernando de Magalhães — presidente da Liga de Defesa Nacional; colocação da plaqueta do Distrito Federal no archote do "Fogo Simbolico"; Hino da Independencia. Passagem do "Fogo Simbolico" do archote para a lampada votiva da igreja da Lampadosa, na Avenida Passos; Entrega de uma mensagem da Liga de Defesa Nacional ao presidente da Republica, no Palacio Guanabara, por uma comissão especial.

Diario Carioca

EXPEDIENTE:

Diretoria:

Horacio de Carvalho Junior
Diretor-Presidente

Danton Jobim
Diretor-Secretario

Henrique de Moura Liberal
Diretor-Gerente

TELEFONES:
Direção: 22-3023 — Chefe da Redação e Secretaria: 42-5571 — Redação: 22-1559 — Administração e Gerencia: 22-3035 — Publicidade: 22-3018 — Oficinas: 22-0824 — Gravuras: 22-1785.

NOTA — Os comentarios editoriais deste jornal sobre assuntos internacionais são de responsabilidade de seu diretor dr. Horacio de Carvalho Junior.

ASSINATURAS:

Para o Brasil:	
Ano	90$000
Semestre	50$000
Para o Exterior:	
Ano	200$000
Semestre	130$000

VENDAS AVULSAS:
EM TODO O BRASIL
$400

São cobradores autorizados os srs. J. T. de Carvalho e Antonio Ferreira da Rocha.

Percorre o interior do país a serviço desta folha, o sr. Romualdo Perrota, nosso inspetor.

REPRESENTANTES:
Minas Gerais — Belo Horizonte — Osvaldo N. Massote.

Sucursal em São Paulo: Mario Cordeiro — Rua Libero Badaró, 488 — Salas: 38 e 39 — Telefone: 3-7901.

Pernambuco — Recife: Rui Duarte.

Alagoas — Maceió: Paulo Travassos Sarinho.
Baia — Salvador: Virgilio D. Borba Junior.

Publicidade: 22-3018

— PRAÇA — TIRADENTES, 77

RESENHA DIARIA DA GUERRA

(Compilada de acordo com o Serviço Radiotelegrafico da Reuters)

PACIFICO — Correm favoravelmente para os aliados as operações no sudoeste do Pacifico. Recebendo reforços, as tropas norte-americanas desembarcadas nas Ilhas Salomão passaram a consolidar suas posições nos pontos conquistados, os quais foram conservados, na sua totalidade, em poder dos atacantes, apesar das repetidas tentativas japonesas para desalojá-los. A Batalha do Pacifico desenvolve-se agora com furia espantosa. A aviação, coadjuvando a ação das tropas do general McArthur, castigam incessantemente a navegação, os aerodromos e as instalações militares niponicas no Timor e na Nova Guiné. Em Rabaul, os aparelhos aliados continuam a submeter o inimigo a repetidas e destruidoras investidas. O ultimo comunicado recebido do Dep. da Marinha dos EE. UU. ontem á noite, dizia que a luta em disputa das Ilhas Salomão prossegue, mas nada tinha de novo a adiantar. — Na região setentrional do Pacifico, onde unidades da frota do Tio Sam atacam os pontos ocupados pelos nipões nas Aleutas, foram vibrados ontem cinco golpes energicos contra a ilha de Kiska, naquele arquipelago, tendo os norte-americanos afundado, em suas imediações, um navio cargueiro japonês e avariado dois outros.

AFRICA — O comunicado distribuido ontem pelo Q. G. britanico no Oriente Medio informa que nada houve a assinalar sobre as operações em terra. Os caças e bombardeiros britanicos estiveram em atividade sobre a area de batalha, mas o esforço aereo inimigo foi em escala reduzida. — A navegação do Eixo foi mais uma vez bombardeada pelos aliados ao largo da costa da Africa Setentrional. Uma chata foi metida a pique e outra avariada. Foi insignificante a ação aerea sobre Malta.

RUSSIA — Os alemães, após receberem reservas e se reagruparem no cotovelo do Don, deram começo a uma nova ofensiva na direção de Stalingrado, e desta vez com redobrada intensidade. A cunha mais impetuosa dessa arremetida é a que tem como base a area de Kletskaya, de onde os germanicos exercem forte pressão sobre as defesas russas no Don. Utilizam os nazistas nessa operação um certo numero de paraquedistas que, entretanto, segundo declaram os sovieticos, são liquidados incontinenti após tocar o solo. — Na area de Maikop, o exercito russo foi obrigado a ceder novo terreno, refugiando-se entre os primeiros contra-fortes do Caucaso. — Em Rzhev e Voronezh, as tropas do Soviet se mantém na ofensiva, sendo que neste ultimo setor atravessaram o Don em diversos pontos e continuaram o avanço. — Na area de Armavir o comunicado irradiado de Moscou disse estarem se ferindo batalhas de ampla repercussão.

COMENTARIO INTERNACIONAL

A Situação No Pacifico

DEPOIS que os alemães perderam a Batalha de Moscou, Hitler esteve á beira de um desastre politico igual ao do Kaiser, no outono de 1918. Não se trata de uma mera suposição. Quem confessou que o seu amado Fuehrer se ensombrou em plena tragedia foi o marechal Goering, que, no seu ultimo discurso aos operarios do Reich, fez uma colorida descrição dos inenarraveis infortunios do ditador nazista.

Enquanto a Wehrmacht parecia quase siderada pelos devastadores efeitos do inverno russo, Hitler chorava copiosamente no seu aquecido quartel da frente oriental. Aliás, é sabido que o grande ditador derrama lagrimas abundantes, sempre que enfrenta uma crise séria.

O quadro pintado pelo vice-Fuehrer do Terceiro Reich representa Hitler possuido de um infortunio igual ao dos herois da tragedia shakespeariana. Morriam inumeros soldados de frio, na desolação das estepes russas, mas quem sofria perdidamente era o ditador da Alemanha-Maior.

A entrada do Japão na guerra veio tirar o Fuehrer desse drama que poderia ter um fim semelhante ao do ultimo imperador alemão.

Como consequencia da situação criada o eixo da guerra foi deslocado do Ocidente para o Oriente. O proprio Hitler deve ter experimentado uma grande surpresa com as novas prespectivas estrategicas que a aliança niponica lhe veio trazer, após o desbarato de sua ofensiva contra a U.R.S.S.

* * *

Tendo o Japão obtido notaveis exitos, nos quatro primeiros meses de luta, o Pacifico passou a ser no transcurso deste periodo, o cenario principal da guerra.

E' claro que essa curiosa reviravolta da situação, embora fosse favoravel a Hitler, não lhe devia parecer muito agradavel, pois Hirohito passou a ser temporariamente o chefe principal do Eixo.

Correram os tempos e, com o resultado das Batalhas do Mar de Coral e de Midway o Japão perdeu a iniciativa das operações ofensivas no Pacifico, enquanto o Fuehrer aos poucos se refazia, preparando o seu atual ataque contra o Caucaso. Dessa forma, novamente o Ocidente passava a ser, neste verão, o principal cenario da guerra, enquanto os japoneses pareciam atravessar um periodo de franca indecisão ou de perplexidade.

Era natural que a inação niponica despertasse uma serie de conjecturas em torno do futuro desenvolvimento da luta no Pacifico. Qual seria o proximo objetivo visado pela maquina militar do Japão? A Siberia ou a China? A Australia ou a India?

Como se vê, o tema é fascinante para os estrategistas, pois se presta a uma serie de combinações e de artificiosos planos e estudos.

* * *

Este periodo de passividade ou de indecisão do alto comando japonês acaba de terminar. Mas, quem tomou a iniciativa das operações não foi o almirante Iamamoto e sim o almirante Nimitz, cuja esquadra, desde a ultima sexta-feira, vem se empenhando numa violenta batalha com a frota inimiga.

Ao recente golpe japonês contra as Aleutas, no norte do Pacifico, os americanos replicaram com o seu ataque ás ilhas Salomão, que constituem uma posição chave para ulteriores operações de maior envergadura contra a Australia ou a Nova Zelandia.

Até ontem a batalha continuava a ser travada no mar e em Tulagi, onde desembarcaram tropas americanas.

O comunicado redigido pelo almirante King deixa prever que as perdas americanas são maiores do que as que até ontem eram conhecidas. Talvez sejam superiores ás perdas previstas, embora não se possa dar credito ás noticias oficiais de Toquio, que vêm anunciando uma esmagadora derrota inimiga.

Tendo já sido reparados os navios de superficie avariados em Pearl Harbor, a esquadra do almirante Nimitz deve possuir o poderio suficiente para golpear a fundo a [illegible] japonesa. Mas, a guerra tem as suas surpresas. Pode ser que os japoneses tenham conseguido afundar, numa operação feliz, algumas das grandes unidades americanas, como sucedeu nos casos do "Repulse" e do "Prince of Walles".

Todavia, não se pode dar nenhum credito ás informações de Toquio, pois as derrotas de Macassar, do Mar de Coral e de Midway foram imprudentemente transformadas em vitorias decisivas.

Se os japoneses tiveram perdas navais equivalentes ás dos americanos, todas as vantagens serão para os ultimos, pois os Estados Unidos podem substituir os navios afundados com rapidez, enquanto o mesmo não acontece ao Japão, cujo poderio naval diminue dia a dia, desde o traiçoeiro golpe de Pearl Harbor.

ANTONIO BENTO

O Japão Já Perdeu Vinte e Um Navios

(Conclusão da 1ª pag.)

De Timor ás Salomão

MELBOURNE, 11 (U. P.) — As forças aero-navais aliadas estão assestando golpes sobre golpes contra os japoneses em uma frente de 2.700 milhas maritimas que vai de Timor ás ás ilhas Salomon.

A ofensiva das Nações Unidas parece entrar já em sua fase decisiva, e, de acordo com fontes autorizadas, a situação não é desfavoravel.

Os despachos a respeito da ofensiva contra as Ilhas Salomon procedem de muitos pontos: de Washington, dados pelo Q. G. do almirante Chester Nimitz: de Pearl Harbor e do comando do vice-almirante Ghormley, em Auckland, Nova Zeelandia.

Todas as noticias são concordes em declarar que a luta alcançou uma violencia jamais registada, antes, no Pacifico Sul.

Uma informação de Auckland declara que os aliados ampliam suas conquistas, nas ilhas Salomon e que os niponicos recorrem a todo seu poderio para desalojar os norte-americanos e australianos da cidade e o porto de Tulagi, onde aparentemente já tremulam as bandeiras das Nações Unidas.

Apesar de seus furiosos contra-ataques, os japoneses estão, evidentemente, na defensiva em todo o arquipelago.

Sabe-se que as forças aliadas sofreram algumas baixas, talvez grandes, mas as mesmas são dadas como compensadoras em vista dos resultados obtidos até o presente.

De acordo com os rumores que circulam aqui, os aliados fizeram pé firme em varias ilhas, principalmente nas dos grupos de Tulagi e Florida e em Guadalcanar e agora estão consolidando suas posições e ampliando a ocupação.

Ainda não é possivel tirar conclusões concretas a respeito da luta em vista dos parcos comentarios oficiais, mas acredita-se que os japoneses estão reunindo todas as suas forças depois das surpreendentes conquistas aliadas.

São numerosos os sinais de que os japoneses estão enviando reforços de todas as bases que possuem no Pacifico sudoeste.

Desde que os aliados atacaram as ilhas Salomon, não se verificaram bombardeios aereos niponicos contra as cidades australianas nem contra Port Moresby, o que indica que os japoneses retiraram todos os aparelhos que puderam das demais frentes, afim de utilizalos em seu flanco sudeste.

Os aliados aproveitaram bem a oportunidade para atacar, sem tregua, a cadeia de bases niponicas ao norte da Australia.

Por sua importancia estrategica, a batalha das ilhas Salomon rivaliza com as do mar de Coral e Midway.

Embora sob o ponto de vista economico, as ilhas Salomon não tenham grande valor, sua posse pelos aliados daria a estes magnificas posições para atacar as principais bases niponicas ao passo que, estando nas mãos dos japoneses, constituiriam um perigo para as Novas Hebridas e a Nova Caledonia bem como para as rotas maritimas aliadas.

Os niponicos reconheceram o valor das ilhas Salomon ao desembarcarem nelas no dia 23 de janeiro ultimo e ao reforça-la enormemente em seguida.

Prossegue o ataque aliado ás bases dos invasores

DE UMA BASE OPERACIONAL NO PACIFICO, 11 — (Reuters) — Uma grande formação de aviões medios de bombardeio aliados atacou dois navios mercantes japoneses ancorados a cerca de uma milha ao largo de Beco, a sudoeste da costa do Timor.

Quando os bombardeiros sobrevoaram o objetivo, atacaram imediatamente, por todas as direções. Quando as bombas rebentaram, os aviadores viram os tripulantes niponicos em uniformes brancos, correrem pelos "decks" e se lançarem nagua.

Considera-se que ambos os navios — um de cerca de 4.000 toneladas e outro de 1.500 toneladas — foram afundados. Todos os aviões aliados retornaram a salvo, apresentando alguns ligeiros danos em consequencia dos projeteis de metralhadoras dos navios atacados. Esta foi toda a oposição encontrada durante o "raid".

Satisfatoria a batalha das Ilhas de Salomão

WASHINGTON, 11 (Reuters) — O presidente do Comit, de Assuntos Navais do Senado, senador Walsh, disse hoje, depois de haver mantido conversação telefonica com o secretario da Marinha, que o Departamento de Marinha dos Estados Unidos encontrava-se satisfeito com os progressos das forças norte-americanas na batalha das ilhas Salomão.

Comunicado do Departamento da Marinha

WASHINGTON, 11 (R.) — O comunicado do Departamento da Marinha da noite de hoje, terça-feira, anuncia:

"Area do norte do Pacifico: — Informações recebidas agora pelo Departamento da Marinha tornam possiveis os seguintes esclarecimentos sobre os acontecimentos desenrolados nas ilhas Aleutas. No dia 22 de julho bombardeiros do exército lançaram bombas na area do porto de Kiska, mas não puderam ser observados os resultados. No dia 29 de julho, aviões navais de patrulhamento dirigiram o ataque contra Kiska e os bombardeiros do exército atacaram as instalações portuarias e navios que se encontravam nas proximidades. No dia 3 de agosto, um avião japonês atacou o destroyer americano "Kane" ao largo da ilha Atka, a cerca de 306 milhas a leste de Kiska. O navio não sofreu nenhum dano. Os bombardeiros do exército tornaram a atacar a área do porto de Kiska, não tendo sido observados os resultados. No dia 4 de agosto, aviões de caça do exército derrubaram dois hidroplanos de bombardeio "Kvanishi 97". No dia 8 de agosto, uma força da esquadra do Pacifico, protegida por aviões navais de patrulhamento, bombardeou vigorosamente um grupo de navios inimigos, alojamentos militares e instalações portuarias em Kiska. O ataque foi feito inteiramente de surpresa. O inimigo, tendo errado as primeiras descargas de artilharia, abriu contra aeroplanos imaginarios. O de cruzadores e destroyers obrigou a silenciar as baterias costeiras e fez irromper incendios, tendo tambem infligido grandes danos nos alojamentos militares. Nossas perdas se resumiram num aeroplano de observação. A unica resistencia inimiga que encontramos foi oposta pela aviação.

"No dia 9 de agosto, aviões de patrulha cooperaram no bombardeio de dois navios cargueiros, no porto de Kiska. Cada navio recebeu dois impactos diretos, de que resultaram danos consideraveis. Durante o vôo realizado nessa ocasião, os observadores avistaram navios cargueiros afundados porto do litoral, que acreditam teram sido destruidos em consequencia dos bombardeios das forças navais nos dias anteriores.

"Area do sul do Pacifico — Conquanto continue a ação na área de Tulagi, nas ilhas de Salomon, nada ha de novo a mencionar por enquanto".

O 18.º Aniversario da S. T. B.

Comemorando o seu 18º aniversario, a Sociedade Teosofica Brasileira realizou, ontem, uma solenidade, a qual compareceu uma grande e seleta assistencia.

O programa consistiu de uma oração do dr. Caetano Ferreira, que fez o historico da fundação da S. T. B., do caminho vitorioso até hoje percorrido e do futuro que aguarda, e de uma audição musical por um quinteto de sopro formado de professores e membros da Orquestra Sinfonica Brasileira regido pelo professor Antão Soares.

Os Bombeiros Chegaram a Tempo

Registou-se ás primeiras horas da noite de hoje um principio de incendio na loja do predio numero 118, da rua Teofilo Otoni, que não teve maiores proporções devido á ação pronta dos bombeiros e á circunstancia de estar completamente vazia.

Pequenos rolos de fumaça desprendidos de um pequeno chumaço de estopa chamaram a atenção de um popular e daí o pedido de socorro.

A policia do 9º distrito registou o fato.

Disposta a China a Ser Mediadora No Conflito Britanico-Indu'

(Conclusão da 1ª pag.)

ação da policia frente ás massas exaltadas.

Adverte o governo Pan-Indu'

LONDRES, 11 (U. P.)— A radio emissora Pan-Indu' anunciou hoje que o governo de Bombaim advertiu ao povo que adotará medidas severissimas contra as pessoas que originem disturbios.

Dezessete pessoas mortas

BOMBAIM 11 (U. P.) — Calcula-se que já perderam a vida 17 pessoas, nesta cidade, desde o começo dos disturbios. Os manifestantes são cada vez mais numerosos e a situação mais critica na parte norte.

A multidão incendiou um posto policial, nesse distrito, e em seguida se reuniu ante um grande hospital municipal, exigindo que se fizesse uma fogueira com os chapeus e turbantes dos professores. Posteriormente, a policia disparou suas armas contra os revoltosos.

A campanha de desobediencia se estende e fecharam suas portas muitas fabricas e estabelecimentos comerciais, assim como a Associação Algodoeira do Leste da India, o mercado de algodão mais importante do país.

Os empregados dos estabelecimentos que aderiram á campanha se incorporaram, imediatamente, aos manifestantes. Centenas de estudantes, empregados e operarios se reuniram e passam gritando pelas ruas, exigindo que se conceda a independencia da India e que os britanicos abandonem o país. Aos gritos de "Mahatma Gandhi Ki Jai", a multidão inutiliza os postes de iluminação e pede aos comerciantes que fechem suas portas.

Avenidas e ruas estão cobertas de destroços de farois e postes telegraficos, sinais de transito, vergalhões de ferro arvores arrancadas, automoveis e vidros quebrados.

Continua aumentando o numero de manifestantes e a policia só procura manter a ordem nas partes estrategicas do distrito norte.

Os disturbios de Bombaim

BOMBAIM, 11 (R.) — O governador da provincia de Bombaim, sir Roger Lumley, visitou as zonas da cidade em que mais disturbios se produziram.

Falou Cordell Hull

WASHINTON, 11 (U. P.) — Respondendo as perguntas que lhe foram formuladas pelos jornalistas, o sr. Cordell Hull manifestou que nada tinha que dizer sobre a situação da India. O secretario do Departamento de Estado se ajusta desse modo a seguir a politica do presidente Roosevelt e de outros funcionarios do governo dos Estados Unidos.

Original intimação

BOMBAIM, 11 (R.) — Um correspondente da imprensa norte-americana teve hoje uma excitante experiencia quando, visitando as áreas onde tem ocorrido disturbios, nesta cidade, acompanhado de dois jornalistas indianos, teve seus passos interceptados pela multidão amotinada, que exigia que lhes fosse entregue o seu chapéu para ser atirado á fogueira. Os seus colegas indianos intervieram, prontamente e a multidão consentiu que o jornalista estrangeiro prosseguisse viagem sem mais perturbação.

Desordens em Nova Dheli

NOVA DELHI, 11 (De Gordon Waterfield, correspondente especial da Reuters) — Os desordeiros, partidarios do Congresso, fizeram demonstrações hoje em Chandni Cowk, em frente ao edificio da municipalidade, na velha Delhi. Um caminhão foi cercado pela multidão e incendiado, mas os soldados britanicos que nele se encontravam conseguiram escapar sem ferimentos. As tropas tiveram ordem de atirar, para impedir a multidão de penetrar na rua principal da cidade, que havia sido evacuada á 1 hora da tarde. No interior do paço municipal a multidão danificou e incendiou a maior parte dos escritorios do andar terreo. A estatua da rainha Vitoria foi coberta de lama e um gaiato colocou um sapato sobre sua cabeça.

Em Girgaum

BOMBAIM, 11 (Reuters) — Na tarde de hoje, a policia abriu fogo, em duas localidades da area de Girgaum, afim de dispersar a multidão. O total de mortos, desde que se iniciaram os disturbios, até ás 16 horas de hoje, era de 31 pessoas. Mais de 2.500 outras ficaram feridas, tendo havido mais de 500 prisões. A situação trabalhista se agravou na tarde de hoje e novos estabelecimentos fabris foram fechados.

Comunicado emitido em Nova Delhi

NOVA DELHI, 12 (Reuters) — Foi expedido hoje pela manhã o seguinte comunicado:

"A situação nesta cidade tornou-se pior nas primeiras horas da manhã de ontem. Assinalou-se aumento de atividade de grandes multidões de operarios de fabricas.

Verificaram-se varias ações de incendiarios. Os escritorios da contabilidade da Estrada de Ferro, na Rodovia da Rainha foram atacados, e o edificio da Prefeitura ficou, praticamente destruido pelas chamas do incendio ateado pela população. A policia fez inumeras prisões de elementos proletarios e de estudantes. O magistrado distrital decretou a ordem de recolher, na area do limite municipal. Foi tambem decretada a proibição de ajuntamentos de mais de cinco pessoas. Fortes reforços militares chegaram a esta cidade e as tropas estão agora ocupadas no patrulhamento das ruas da cidade".

Impressões na Turquia

ANGORA, 11 (U. P.) — A imprensa e a opinião publica da Turquia em geral consideram justa a prisão de Gandhi e de outros dirigentes indús, pois consideram como o unico meio de que dispunham as autoridades britanicas para sairem da situação dificil em que estavam colocadas. O jornal semi-oficial "Ulus", referindo-se ao assunto diz: "A Grã-Bretanha fez todo o possivel para evitar estas prisões tão desagradaveis; até mesmo os que desejavam ardentemente a independencia da India não puderam desaprovar tais medidas. Só um mistico como Gandhi poderia compreender o que a Grã-Bretanha deve fazer diante do dilema criado pelos dirigentes indús: — "que a Grã-Bretanha abandone a India, mas que ao mesmo tempo defenda o país".

Em outro editorial do mesmo jornal se estabelece "uma correlação entre os acontecimentos ocorridos na India e ao avanço alemão no Caucaso. Ha uma conhecida estrada que conduz á India através do Caucaso; por esse motivos os britanicos ocuparam o Irã.

"A situação no Caucaso é mais do que delicada, é desesperadora, mesmo. Para os alemães será facil chegar á costa do mar Caspio depois de terem alcançado a linha de Stalingrado-Voroshilov e Tuapse e a tarefa dos britanicos será um tanto mais dificil em virtude dos acontecimentos que se estão verificando na India".

Anuncia-se a Ida do Presidente do Chile aos Estados Unidos

SANTIAGO DO CHILE, 11 (U. P.) — O jornal socialista matutino "La Critica", afirma que o presidente da Republica, sr. Juan Antonio Rios esta planejando visitar os Estados Unidos, entretanto na Casa da Presidencia nada se sabe sobre esse assunto.

PRENUNCIOS DE NOVA OFENSIVA NO EGITO

Duelo de Artilharia em Toda a Frente de El-Alamein

RECRUDESCE TAMBEM A ATIVIDADE AEREA

DO SETOR CENTRAL DA FRENTE DE EL ALAMEIN 11 (De Ralph Walling, correspondente especial da "Reuters") — Duelos de artilharia têm constituido o aspecto predominante da luta neste setor da frente egipcia, durante a quinzena passada, — duelos entre os obuses britanicos de 25 libras e os canhões capturados pelos alemães no inicio da campanha e que estão agora constituindo o principal aborrecimento para os artilheiros britanicos.

Esses canhões são os melhores do mundo e o general Rommel os está empregando em vez dos seus proprios canhões de 105 milimetros.

Mas, na região britanica, onde estão sendo usados os obuses de 25 libras e que visitei, hoje, á tarde, na Colina de Ruweisat, parece que estamos levando a melhor nos duelos travados.

"E' dificil acreditar, embora seja a expressão da verdade, disse-me um coronel, mas em tres semanas que aqui estamos, os alemães têm fracassado em obrigar-nos a mudar de posição, uma vez sequer, enquanto ao nosso lado temos informações de que silenciamos duas das suas baterias, arrancando-se dos seus embasamentos."

Pequenas têm sido as perdas de vidas britanicas.

Tudo indica que os alemães possuem quantidades de outros canhões mas não têm sido noticiado o movimento de reforços neste setor nos ultimos dias.

Os canhões britanicos de obuses de 25 libras capturados pelos alemães, são, frequentemente, empregados em cortinas de fogo para cobertura das duas divisões de panzers.

Os duelos de artilharia dos ultimos quinze dias estão começando, agora, a ser sobrepujados pela renovação dos pesados ataques aereos dos aliados contra os inimigos, os quais, evidentemente, estão determinados a quebrar a pausa tão depressa quanto lhes fôr isto possivel.

O COMUNICADO ITALIANO

NOVA YORK, 11 (U. P.) — A emissora de Roma difundiu o seguinte comunicado expedido pelo Alto Comando Italiano.

"No Egito, foram rechaçados os carros blindados inimigos de reconhecimento que intentaram aproximar-se das nossas linhas.

Foi intensa a atividade aerea. A aviação britanica perdeu nove maquinas que foram abatidas pelos caças alemães.

Durante uma incursão aerea inimiga levada a efeito contra Tobruk, a artilharia anti-aerea abateu dois aviões britanicos.

Um desses aparelhos caiu nas proximidades do forte Pisatrino e o outro perto de Sidi Barrini.

Os aparelhos de bombardeio do Eixo continuaram atacando os aerodromos inimigos localizados em Malta.

Foram destruidos em combate quatro aviões "Spitfire". Um dos nossos submarinos não regressou á sua base, tendo a noticia sido comunicada ás familias dos tripulantes.

No Mediterraneo central os aparelhos de caça italianos que escoltavam um comboio, atacaram dois aparelhos inimigos de reconhecimento, um dos quais foi abatido em frente de Prevesa"

PRISIONEIRO O ALMIRANTE COWAN

LONDRES, 11 (Reuters) — O almirante sir Walter Henry Cowan, que tinha a seu cargo trabalhos especiais em Tobruk é agora prisioneiro de guerra.

Este fato ficou conhecido pela lista de vitimas, publicada.

O almirante Cowan tem a idade de 71 anos.

Durante a guerra sul-africana, exerceu ele o posto de ajudante de campo de lord Kitchener e ajudante naval de Lord Roberts.

Repelidos os Nazistas no Setor de Maikap

(Conclusão da 1ª pag.)

região de Volkhov, onde se encontra tambem a Legião Francesa.

Apertado o cotovelo pelos alemães

ZURICH, 11 (Reuters) — A radio alemã anuncia que "no grande cotovelo do Don, foi apertado o cerco a oeste de Kalach, apresentando a batalha o aspecto de uma matança em grande escala.

As forças alemãs convergiram para as zonas onde o inimigo está encerrado.

Ataques sovieticos de ajuda, desfechados em massa, na região de Rzhev, continuam.

Aqui, a luta reveste-se de ferocidade sem precedentes, e as tropas sovieticas estão pagando seus ataques em massa com perdas tambem em massa".

Boletim da meia noite da radio Moscou

MOSCOU 11 (R.) — "Durante o dia de hoje, nossas tropas prosseguiram nos encarniçadissimos combates nas areas de Kletskaya, ao nordeste de Kotelnikovo, Cherkeff, Krasnodar e Maikop. Não se registaram mudanças nos outros setores" — informa a radio local em seu boletim de meia-noite.

Na area de Kletskaya, as desesperadas tentativas alemãs para abrir caminho através das linhas sovieticas foram frustradas.

Ao nordeste de Kotelnikovo, uma gigantesca batalha de tanques foi travada em torno de uma estação ferroviaria ocupada pelas tropas sovieticas. As forças russas, com o apoio de tanques e artilharia lançaram repetidos ataques durante todo o dia. Os alemães estão em plena defensiva nesta area.

Na area de Krasnodar, uma espetacular batalha está sendo travada com os tanques e infantaria motorizada alemães, que conseguiram irromper nas posições sovietivas. Uma unidade russa retirou-se para novas posições.

"Um grupo de tanques alemães que tinha se infiltrado nas linhas sovieticas foi dividido em partes. Dezenove tanques foram desmantelados e mais de 700 nazistas foram aniquilados.

Nas areas de Cherkeff e Maikop as tropas sovieticas travaram violentos combates defensivos com as forças atacantes alemãs.

Ao sul de Voronezh, as forças sovieticas estão mantendo as suas posições e repelindo fortes ataques lançados pelos alemães que envidam supremos esforços para recapturarem as localidades habitadas ocupadas pelos russos. Num unico ataque, o qual foi particularmente severo, os nazistas empregaram 100 tanques. O assalto foi, todavia, repelido e feitos prisioneiros".

Entram em ação mais forças alemãs

MOSCOU, 11 (U. P.) — Importantes reforços alemães que afluiam em direção norte da frente sul, procedentes de diversos pontos do Caucaso, entraram hoje em ação no ensanguentado setor de Stalingrado, onde a porfiada defesa russa frustrou inumeros ataques nazistas durante a ultima quinzena.

Nesta capital, continua se abrigando a mais categorica confiança de que os nazistas serão esmagados ante as defesas de Stalingrado, onde a batalha adquire uma violencia cada vez maior.

As baixas alemãs nesse setor bem como nos demais da frente russa, são verdadeiramente impressionantes, mas os nazistas parecem dispor de abundantes reservas e acometem cada vez mais intensamente contra os baluartes russos. Em toda a frente se travam gigantescas batalhas de tanques embora se lute com maior furia na zona de Kotelnikovo, a sudoeste de Stalingrado, e na zona de Kletskaya, no Noroeste.

O comunicado alemão

NOVA YORK, 11 (U. P.) — A emissora de Berlim irradiou o comunicado do Alto Comando Alemão, cujo texto é o seguinte:

"Na região de Maikop, o inimigo foi repelido para as montanhas em diversos setores. Uma formação inimiga foi isolada e aniquilada. A Luftwaffe intensificou seus ataques contra os movimentos de evacuação e os barcos soviéticos na região da costa e nos portos do mar Negro de Tuapse, Novorossisk e Anapa. Foram afundados onze transportes com o total de 12.500 toneladas de registo bruto. Mais nove barcos ficaram avariados. A oeste de Kalach, as forças soviéticas cercadas estão sendo concentradas em uma zona cada vez menor pela pressão alemã e a ameaça de aniquilamento. No resto da frente do Don houve apenas combates locais que assumiram um carater intenso unicamente em um setor defendido por tropas hungaras a oeste de Stalingrado nossos bombardeiros em picada apoiaram as operações terrestres do exército. Ainda mais a Luftwaffe lançou bombas de calibre pesado sobre dois aerodromos situados perto dessa cidade, destruindo vinte aviões soviéticos que se achavam em terra.

Na região de Rzehv continua a violenta luta defensiva. Ao nordeste de Rzhev o inimigo reiniciou ontem seus rudes ataques com novas forças.

Estes ataques fracassaram em todo o setor graças á heroica resistencia da infantaria alemã. A Luftwaffe prestou seu apoio consideravel ás unidades do exército, bombardeando durante todo o dia as posições e concentrações de tanks e tropas soviéticas. Ao sudeste do lago Ilmen e na frente de Volkhov, foram repelidos diversos ataques locais inimigos em parte devido aos nossos contra-ataques.

Na frente do extremo setentrional a Luftwaffe fez impactos diretos em instalações de aerodromos na baía de Kola, bem como em posições soviéticas de artilharia a oeste da linha ferroviaria de Murmansk. Os ataques noturnos da Luftwaffe foram dirigidos contra as comunicações e centros de abastecimentos soviéticos da retaguarda, assim como contra as aldeias e bases aéreas ao sul e ao noroeste de Moscou.

Na frente oeste nos dias nove e dez do corrente foram destruidos 159 aviões inimigos, que em combater, pela artilharia anti-aérea ou em terra. Desapareceram 14 dos nossos aparelhos.

159 aviões inimigos, quer em com-

Clark Gable no Exército

LOS ANGELES, 11 (R.) — O astro cinematografico Clark Gable conseguiu alistar-se no exercito norte-americano.

Depois de poucas semanas de exercicios, em Florida, deverá seguir para um centro preparatorio de oficiais.

Por outro lado, o tenente James Stewert hoje, piloto de um bombardeiro norte-americano, na base aerea do exercito, em Albuquerque, no Novo Mexico, devendo dirigir um aparelho bi-motor, num campo avançado de treinamento, em Missões, afim de instruir cadetes.

DE GAULLE VAI INSPECIONAR TROPAS NA SIRIA E LIBANO

O Chefe das Forças Francesas Livres Regressou Ontem a Beirute

BEIRUTE, 11 (U. P.) — O general Charles De Gaulle chegou esta manhã a esta capital, procedente do Egito, onde inspecionou as tropas francesas.

De Gaulle foi recebido no aeroporto pelo general Catroux, o Ministro das Relações Exteriores libanês, o consul dos Estados Unidos, William Gwynn, sir Edward Spers e amigos pessoais. Ao meio-dia, visitou o presidente da Republica e foi aclamado por uma multidão de 10.000 pessoas, que enchiamos as praças e os balcões das casas.

O chefe da França Combatente realizará uma viagem de inspeção de tropas, na Siria e Libano.

BEIRUTE, 11 (R.) — O general Charles De Gaulle, procedente do Cairo, chegou hoje de avião a esta cidade. Utilizou-se para essa viagem de um dos trimotores que fazem a linha aérea francesa.

Ao descer do aparelho, o chefe dos Franceses Combatentes, recebido pelo general Catroux e outras altas patentes, perfilou-se, fazendo continencia, enquanto a banda de musica tocava a Marselheza. Em seguida, depois de ter recebido as boas vindas dos presentes, passou em revista as tropas que desfilaram ao som da Marcha Lorena. A' frente marchavam os artilheiros da Africa do Norte com sua banda de musica, seguidos de uma companhia de infantaria do Batalhão Colonial Negro, e de pelotões de marinha e das forças aéreas.

Precedido de um pelotão de motocicletas, o general De Gaulle, dirigiu-se para a residencia "Des Pins", onde um pelotão dos tcherkess prestou as honras do estilo. Esses celebres cavaleiros, com seus capacetes de astrakan estavam alinhados em filas duplas, os soldados com seus mosquetões sobre as pernas e os oficiais com as espadas desembainhadas ao passo que se ouviam os toques de clarim. Foi precedido desses guerreiros que o general De Gaulle, em companhia do general Catroux, dirigiu-se para o Palacio do Governo afim de cumprimentar o presidente Nackache.

A multidão ao longo das ruas aplaudia o chefe dos Franceses Combatentes. A's treze horas, o presidente Nackache em companhia dos membros do governo libanês retribuiu a visita do general. Em seguida todos os presentes almoçaram com o general Catroux.

A' tarde o general De Gaulle recebeu a visita do general Spears, a dos notaveis, civis e religiosos, antes de seguir para o Palacio do Governo, onde lhes foram apresentados os funcionarios, oficiais e membros da colonia francesa da Siria. Terminada essa cerimonia, o general De Gaulle esteve no hospital militar onde fez a entrega das condecorações aos feridos na recente campanha da Libia.

Em Nome do Presidente Getulio Vargas

O Interventor do Amazonas Visita Oficialmente a Guiana Inglesa

GEORGETOWN, 11 (Reuters) — o doutor Alvaro Maia, governador do Amazonas, acompanhado pelo coronel Toole Abdott da cavalaria norte-americana, chegou a esta capital em visitas oficial em nome do presidente Vargas, sendo recebido como convidado de honra.

O Esforço Gigantesco dos Estados Unidos Para a Guerra

CONSTRUÇÃO DE AVIÕES PARA TRANSPORTE DE CARGA

WASHINGTON, 11 (U. P.) — O sr. Donald Nelson, presidente da Junta de Produção Belica enviou uma carta ao sr. Henry J. Kaiser, pedindo-lhe que apresente os planos finais para a construção de gigantescos aviões de transporte de tropas e carga, para sua aprovação pela Junta de Produção Belica e o Departamento de Marinha.

Nelson o autorizou a preparar os desenhos técnicos e todos os dados necessarios para a construção de 500 aviões.

Previamente, a Junta assinalou que o projeto de Kaiser só poderia obter o apoio do governo se fosse possivel construir esses aviões sem prejudicar os planos militares traçados pelo presidente Roosevelt.

LIVRARIA ALVES
Livros colegiais e Academicos

O Conselho Supremo de Guerra

NOVA YORK, 11 (R.) — O "New York Tribune" faz um apelo urgente ao presidente Roosevelt para que crie o Conselho Supremo de Guerra e delegue algumas das pesadas responsabilidades que agora lhe repousam nos ombros.

Comentando a organização atual e a administração da parte dos EE. UU. na guerra, pelo presidente e seus subordinados, o jornal acrescenta: — "A unica coisa que arrefece o animo dos norte-americanos para maior esforço e sacrificio na guerra, é a falta de uma direção decidida, da declaração franca das intenções do governo — isto é, do presidente — e a confusão existente na administração, resultante da desordem que reina no cimo".

Encantadora a Reunião Turfistica de Domingo no Hipodromo Brasileiro

Novamente o Jockey Club Brasileiro, com a realização, domingo ultimo, de mais um atraente programa turfistico, teve em suas dependencias uma assistencia numerosa e seleta, de sportsmen e de figuras de nossa sociedade.

As carreiras disputadas naquela linda pista da Gavea tiveram todas lances sensacionais fazendo, desse modo, vibrar de entusiasmo os aficionados do turfe, ali reunidos.

A nossa "houte gomme" que sempre dá um cunho distinto e seleto ás reuniões do Hipodromo Brasileiro, ainda domingo ultimo prestigiou com sua presença o programa turfistico ali efetuado, o qual, pelo resultado de todos os pareos disputados, foi brilhantissimo.

Os sorrisos graciosos de nossas gentis patricias alegraram a tarde esportiva e o nosso fotografo poude recolher alguns instantaneos, os quais, como se vê no "cliché" acima, são deveras sedutores.

Diario Carioca

RIO DE JANEIRO, QUARTA-FEIRA, 12 DE AGOSTO DE 1942

A nossa opinião

A Coerencia da Nossa Atitude

JÁ o sr. ministro da Guerra, o sr. chefe do Estado Maior e outros generais de prestigiosa atuação nas fileiras do Exercito nacional, tiveram ocasião de externar de maneira clara e eloquente a posição das classes armadas ao lado dos que, nesta fase tão delicada e dramatica da historia do Ocidente, defendem o patrimonio da civilização cristã e os altos principios da liberdade humana, contra os assaltos brutais e sanguinarios dos paises totalitarios.

Vem-nos, agora, a noticia da chegada aos Estados Unidos do general Leitão de Carvalho. E, com ela, as declarações que esse ilustre chefe militar fez á imprensa da grande Republica norte-americana.

O general Leitão de Carvalho, falando ao descer do avião que o conduziu a Washington, disse que o Brasil compreende os perigos que ameaçam a America e está ao lado dos Estados Unidos para a defesa da liberdade e da democracia. "Nós brasileiros — afirma o general Leitão de Carvalho — como vós, os norte-americanos, estamos empenhados na mesma grande tarefa".

O nosso ilustre patricio, nas poucas palavras que pronunciou ao chegar á grande Republica do norte, exprimiu o sentimento do Brasil. Disse ainda que o nosso povo foi educado na democracia, "na qual desejamos continuar a nossa vida". Não ha nenhum lirismo nessas palavras do general Leitão de Carvalho. Ha a afirmação de uma verdade historica, que os fatos de mais de um século de vida independente confirmam exuberantemente.

Nada autoriza uma contestação dos sentimentos democraticos dos brasileiros. A indole de um povo não se modifica. Sempre refratarios aos regimes de violencia e de intolerancia, jamais suportamos o guante dos tiranos. Por isso mesmo, não se compreende existam brasileiros que, nesta hora de supremas angustias para o mundo, simpatizem com os governos nazi-fascistas, cujo objetivo é o de escravizar os povos, para submetê-los ao jugo alemão. Tambem não se compadece com a nossa formação sentimental, os golpes sanguinarios, os saques e os latrocinios, que caracterizam a politica barbara dos totalitarios. Por tudo isso, compreende-se, sim, que os brasileiros, desde o começo da guerra, se tenham declarado ao lado dos paises aliados, embora, por muito tempo, o dever da neutralidade haja sopitado as manifestações e os entusiasmos populares.

As palavras do general Leitão de Carvalho retratam esse aspecto da alma brasileira. O Brasil defenderá a liberdade e a democracia. Não poderia, mesmo, haver outro caminho a seguir para a nossa patria. Se tivessemos outra atitude, macularíamos o nosso passado, as nossas tradições, a gloria dos nossos antepassados que formaram e consolidaram a nacionalidade, através de tantas gerações, com a beleza imortal dos seus nobres exemplos. Na encruzilhada a que chegamos, tinhamos de escolher uma estrada reta e ampla. E assim o fizemos, obedientes á lição do nosso passado historico, que é uma sucessão de lutas pela afirmação da nossa soberania, da democracia e da liberdade.

Uma Lição do Vencedor de Napoleão

De Helen Lombard

(Copyright da INTER-AMERICANA)

NOVA YORK, agosto (Por via aerea) — "My Lord: "Se eu tentasse responder á enorme massa de correspondencia futil que me chega ás mãos, ficaria privado de tratar de assuntos serios de campanha.

"Devo recordar a v. excia., pela ultima vez, que, enquanto eu retiver uma posição independente, não permitirei que nenhum oficial sob o meu comando se prive, para atender á enorme papelada constantemente recebida em seu escritorio, de realizar seu primeiro dever, que é, como sempre foi, treinar e adextrar os soldados sob o seu comando, afim de que estes possam bater qualquer força inimiga que se lhes oponha nos campos de batalha. — De seu obediente servidor, (a.) WELLINGTON."

Assaltado por uma multidão de questionarios procedentes do Ministerio da Guerra em Londres, pedindo informações sobre coisas minimas, tais como o numero senhado das ferraduras perdidas nos campos de batalha e o numero de casacos com mais de uma perfuração produzida por bala, o duque de Wellington ficou afinal exasperado, e dirigiu a mensagem acima ao ministro da Guerra britanico, em Londres, em 1810.

O historiador do Departamento de Marinha, recentemente, descobriu esse documento historico, submeteu-o á aprovação do oficial encarregado de reduzir as formalidades burocraticas, o qual ordenou que o aludido documento fosse mimeografado e distribuido em forma de circular em todas as divisões do Departamento de Marinha.

As formalidades burocraticas exageradas não são nenhum mal novo. Floresce em tempos de guerra, quando a vida de milhares de homens depende de um pouquinho mais de eficiencia e imaginação.

Na rapida expansão de uma organização de qualquer especie, sempre ha confusões e deficiencias. Uma agencia governamental, achando-se literalmente abarrotada de papelada burocratica, telefonou para uma escola comercial de Washington e pediu que lhe enviassem varias centenas de estenografas, "imediatamente". O diretor da escola respondeu que não contava com estenografas diplomadas, no momento.

"Não importa", foi a resposta, "mande-as aqui de qualquer forma".

"E' preciso que saibam ler e escrever?" foi a ironica pergunta do superintendente da escola, antes de desligar o fone.

A formalidade burocratica nos departamento civis é volumosa e incuravel. Ha muitos diretores nomeados por influencia politica que não só ocupam as suas cadeiras de molas, mas julgam que devem exigir uma enorme papelada, afim de se sentirem mais ocupados e mais importantes.

No Departamento de Marinha, porem, é crescente a intolerancia para com os que desejam seguir um caminho mais longo para alcançar o porto mais proximo. Os oficiais que regressam do serviço ativo do mar voltam com um senso agudo de urgencia e da importancia do tempo. E os oficiais que através de 20 anos de paz adquiriram incuraveis habitos burocraticos estão sendo gradativamente eliminados.

TÓPICOS

FOME NO CEARA'

EM outro local desta folha publicamos uma entrevista com o Secretario da Fazenda e Agricultura do Ceará sobre os problemas que surgiram naquele Estado em consequencia da seca e da guerra.

Em minuciosa exposição, o sr. Martins Rodrigues nos mostra, de modo objetivo, a situação dificil que atravessa aquela unidade federativa, enfrentando a tremenda crise economica determinada pelo flagelo climatico e pelo conflito mundial.

O governo do Estado, presidido pelo sr. Menezes Pimentel, tem empenhados todos os seus recursos no sentido de amparar as populações das cidades e dos campos.

Tambem a Inspetoria Federal de Obras contra as Secas, de acordo com a orientação do presidente da Republica, empenha vivos esforços afim de evitar que a fome sacrifique milhares de brasileiros.

No entanto, apesar da conjugação dessas medidas por parte dos poderes estaduais e federais, a miseria continua assolando o povo do Ceará. E já que se esgotaram as reservas dos cofres do Estado, é preciso que a União corra em auxilio daqueles nossos patricios flagelados, enviando imediato auxilio financeiro, até mesmo em forma de emprestimo, se outra solução não for possivel. Ha cearenses morrendo de fome.

Essa a verdade dolorosa, que não pode ser contestada. Como na seca de 1932-33, urge impedir que a tragedia assuma aspectos mais graves. E só com verdadeira emoção pela sorte das vitimas da crise é que se terá de combater o mal eficientemente. A burocracia, lenta, complicada e fria, não permitirá que o angustioso problema seja resolvido com a rapidez imposta pelas circunstancias. Por isso, resolvemos apelar para o proprio presidente Getulio Vargas, tão humano e tão generoso, na certeza de que o "grande amigo do Ceará" mais uma vez levará até aquele Estado os elementos que poderão salvar milhares de vitimas do flagelo secular do Nordeste.

* * *

O CRIME DE GANDHI

GANDHI resolveu, afinal, assumir o comando da "Quinta-Coluna" na Asia. No momento em que a India está ameaçada de invasão pelos japoneses, que já escravizaram, torpemente, varias regiões do Oriente, o "Mahatma" insufla a rebelião entre os seus partidarios, traindo a propria nação, a China, a Russia, a Grã-Bretanha e a causa da liberdade do mundo. Foi mais que um erro. Foi um crime cometido contra sua patria e os povos que lutam pela sua conservação em todos os continentes.

A ocupação da India pelos niponicos seria, de inicio, a destruição de Gandhi, do seu Partido e tudo o que o representa o movimento pan-indiano. O velho profeta, que nunca poderia ser chamado de estadista ou mesmo de politico, não resistiria a dois golpes de "jiu-jitsu" dos japoneses. Em cinco minutos, as tropas do Mikado liquidariam com a vida do "Mahatma", de sua cabra e dos seus discipulos. Portanto, do ponto de vista pessoal, se triunfasse o desejo de Gandhi, ele teria apenas cometido um suicidio... E, no tocante á sorte da nação, basta lembrar o que sucedeu com a China.

A opressão niponica ultrapassa, em brutalidade, tudo o que regista a historia. São barbaros cruéis, que têm a ferocidade e o instinto de rapina na massa do sangue. Sob o tacão de suas botas, o povo indu' sofreria os maiores horrores. E, qualquer esboço de resistencia passiva, tão do agrado de Gandhi, seria esmagado a ferro e fogo, de acordo com a tecnica e a vocação dos japoneses.

Ontem, no Guanabara

DESPACHOS E AUDIENCIAS DO PRESIDENTE DA REPUBLICA

O presidente da Republica recebeu, ontem, para despacho, os srs. Apolonio Sales, ministro da Agricultura e Osvaldo Aranha, ministro das Relações Exteriores.

— Esteve no Palacio Guanabara o ministro Filadelfo Azevedo que foi agredecer ao presidente da Republica a sua recente nomeação para membro do Supremo Tribunal.

Um Telegrama do General Baldomir ao General Cordeiro de Faria, Interventor do Rio Grande do Sul

O presidente da Republica recebeu o seguinte despacho do interventor Cordeiro de Faria:

"PORTO ALEGRE — Tenho a honra de transmitir a v. excia., a resposta do sr. presidente Baldomir á mensagem em que lhe comuniquei, ontem, a inauguração oficial da linha aerea Porto Alegre-Montevideu:

"De Montevideo — general Cordeiro de Faria, interventor federal, Porto Alegre — Agradeço profundamente, suas cordiais saudações ao governo e povo uruguaios, pelo motivo da inauguração da linha aerea Montevideu-Porto Alegre.

A tradicional e fraternal ligação do Brasil e Uruguai, que é um imperativo da historia, aumenta-se, agora, com essa iniciativa, que virá encurtar as distancias e contribuir para melhor conhecimento e mutua compreensão dos nossos povos, medidas hoje mais necessarias do que nunca, para a estreita unidade e solidariedade dos povos do Continente.

"Ao celebrar o feliz acontecimento da inauguração deste meio de comunicação e transporte, formulo votos pelo progresso do Rio Grande do Sul, tão ligado ao Uruguai pelo passado de gloria, pela geografia e pelos anhelos do presente, votos que são tambem pela grandeza do Brasil e pela sua felicidade pessoal. — Alfredo Baldomir, presidente da Republica Oriental do Uruguai". 18Fc

Reeleito Presidente da Ordem dos Advogados o Sr. Fernando Melo Viana

A Ordem dos Advogados do Brasil acaba de reeleger, seu presidente, o sr. Fernando de Melo Viana. Das 20 delegações presentes á reunião 19 votaram no jurista mineiro, havendo apenas um voto em branco, o que dá bem a medida do conceito em que é tido naquela corporação.

O Brasil Ajudou a Derrotar as Forças da Violencia

DECLARAÇÕES DO GENERAL LEITÃO DE CARVALHO EM WASHINGTON

WASHINTON, 11 (U. P.) — "O Brasil prestou e prestará todo o auxilio possivel, moral e pratico, ao esforço americano para derrotar as forças da violencia e do crime que procuram dominar o mundo" — expressou o general brasileiro Estevão Leitão de Carvalho, o qual chegou ontem a Washington para ocupar seu posto na nova comissão mista de Defesa norte-americana-brasileira.

Ao chegar de Miami, a bordo do avião particular do chefe do estado maior do Exercito dos EE. UU., general Marshall, o general Leitão de Carvalho dirigiu a palavra a grande multidão que se havia reunido para aguardar seu desembarque, expressando:

"Ao chegar a esta grande cidade, que hoje não é apenas a capital dos Estados Unidos, mas tambem o centro da energia com a qual conta o mundo de hoje para a defesa da liberdade e da democracia, na qual foram educados nossos pais e na qual desejamos continuar nossa vida, é com grande satisfação que transmito ao povo dos Estados Unidos e ás forças armadas norte-americanas uma saudação muito cordial das forças armadas e do povo do Brasil. Todos os brasileiros compreendem os perigos que ameaçam a América e admiram entusiasticamente o grande esforço que os Estados Unidos realizam para manter a guerra afastada do nosso continente. Nós, os brasileiros, como vós, os norte-americanos, estamos empenhados na mesma grande tarefa.

A descer do aparelho o general Leitão de Carvalho recebeu as honras militares de um batalhão do exercito dos Estados Unidos, enquanto a banda do aeroporto executava os hinos patrios brasileiro e norte-americano.

Pelo Restabelecimento do Presidente Getulio Vargas

OS FUNCIONARIOS DO TRIBUNAL DE CONTAS MANDAM CELEBRAR MISSA EM AÇÃO DE GRAÇAS

Os funcionarios do Tribunal de Contas da União procuram dar o maior relevo á missa em ação de graças que farão celebrar, no altar-mór da Igreja da Candelaria, amanhã, 13, ás 10 horas, em ação de graças pelo restabelecimento do presidente Getulio Vargas.

Foi organizada uma comissão, composta dos srs. Cesar Regulo Valdetaro, Eduardo de Gama Cerqueira, Costa Madruga, Oliveira Flores, Werneck de Lacerda, Lobato de Vasconcelos, Felicio dos Santos e Renato de Paula, a qual providenciou no sentido de se imprimir o maior cunho de solenidade a esse ato cristão. Deram sua solidariedade á iniciativa todos os ministros daquele Tribunal, inclusive o presidente, auditores e procurador do Tribunal de Contas.

A comissão convidou para o ato os ministros de Estado, o cardial D. Sebastião Leme e demais autoridades e esteve no Palacio Guanabara, afim de convidar o presidente da República.

ATOS DO CHEFE DO GOVERNO

Permitida a Concessão de Carta de Solicitadores aos Alunos do 4.° Ano da Faculdade de Direito

Autorisada a Creação de "Caixas de Assistencia dos Advogados" — Atos Nas Pastas da Justiça, Agricultura, Fazenda e Trabalho

Permitindo a concessão de carta de solicitadores aos alunos matriculados no quarto ano das Faculdades de Direito, o presidente da Republica assinou o seguinte decreto-lei:

"Artigo 1 — Continua em vigor a disposição do artigo 3°, paragrafo 2° da lei numero 161, de 31 de dezembro de 1935, que faculta aos alunos matriculados no 4° ano de qualquer Faculdade de Direito, mantida, equiparada ou reconhecida na forma da lei federal, a obtenção de carta de solicitador, mediante simples requerimento, ao presidente do Tribunal de Apelação, feita a prova de nacionalidade brasileira e quitação de serviço militar.

Artigo 2° — As cartas de solicitador, expedidas na conformidade do dispositivo legal citado, terão o prazo de validade de tres anos, a partir da data de sua expedição, e não poderão ser renovadas".

CAIXA DE ASSISTENCIA PARA OS ADVOGADOS

Autorizando a criação de "Caixas de Assistencia dos Advogados", o presidente da Republica assinou o seguinte decreto-lei:

"Art. 1° — A Ordem dos Advogados do Brasil, por deliberação de qualquer de suas seções, poderá instituir Caixas de Assistencia em Beneficio dos advogados, provisionados e solicitadores nelas inscritos.

Paragrafo 1° — Essas caixas terão o nome de "Caixa de Assitencia dos Advogados".

Paragrafo 2° — Não haverá mais de uma caixa em cada seção.

Art. 2° — As caixas previstas no artigo 1° deste decreto-lei serão criadas por deliberação da Assembléia Geral da Seção, especialmente convocada para esse fim e aprovada pelo Conselho Federal da Ordem dos Advogados do Brasil.

Paragrafo unico — Cada Caixa poderá ter o seu regimento votado pelo respectivo Conselho da Ordem, aprovado pelo Conselho Federal e homologado pelo ministro do Trabalho, Industria e Comercio.

Artigo 3° — As caixas de que cogita este decreto-lei serão administradas por uma diretoria composta de tres a cinco membros.

Uma Comissão Fiscal de tres membros, com tres suplentes, exercerá as funções que serão definidas, juntamente com as da Diretoria, no regimento a que se refere o paragrafo unico do artigo anterior.

Paragrafo unico — Os membros da Diretoria e da Comissão Fiscal serão eleitos ou reeleitos pelo Conselho da respectiva seção para exercerem seus mandatos por dois anos, servirão gratuitamente e poderão ser destituidos em caso de falta, por decisão do orgão que os elegeu, proferida por mais de 2/3 de seus membros.

Art. 4° — A Diretoria enviará balancetes trimestrais ao Conselho da Seção, e, anualmente, até 31 de janeiro, o balanço do ano anterior, para o necessario exame e aprovação.

Art. 5° — Incumbe ao Conselho de Seção verificar a exatidão do balanço anual, para o que lhe serão presentes livros e comprovantes e conhecer e julgar qualquer recurso da decisão da Diretoria da Caixa.

Das decisões do Conselho Secional haverá recurso para o Conselho Federal, processado nos termos do Regimento deste.

Art. 6° — O patrimonio das caixas será aplicado em titulos da divida publica federal estadual ou municipal, ou, mediante autorização especial do Conselho da Seção, em imoveis.

Art. 7° — As caixas concederão aos inscritos na respectiva seção, nos termos que o seu regulamento determinar, beneficios consistentes em auxilios pecuniarios aos que os necessitarem por motivo de invalidez, incapacidade parcial ou total, transitoria ou permanente, falta de trabalho ou qualquer motivo equiparavel aos já enumerados, e peculio á viuva e aos filhos menores dos inscritos na seção.

Paragrafo 1° — Os beneficios serão concedidos, discreta e proporcionalmente ás necessidades do assistido e ás possibilidades da Caixa.

Os peculios serão concedidos proporcionalmente aos encargos de familia do assistido.

Paragrafo 2° — Poderá ser criada assistencia medica, quando as condições economicas da Caixa o permitirem.

Art. 8° — Constituirão fonte:

a) — a metade das anuidades pagas á Ordem pelos profissionais inscritos;

b) — a metade das custas contadas aos advogados, provisionados ou solicitadores em todos os feitos contenciosos e administrativos, sendo essas meias-custas arrecadadas na forma que for estabelecida pelo Regulamento a que se refere o artigo 13;

c) — as importancias das multas previstas no Regulamento e nos Regimentos da Ordem dos Advogados;

d) — a importancia do fundo de assistencia de que trata o artigo 7°, paragrafo 1° do Regulamento da Ordem existente na falta deste decreto-lei;

e) — as rendas do seu patrimonio;

f) — as doações, legados e quaisquer valores adventicios, bem como outras fontes de renda eventualmente instituidas por lei federal, estadual ou municipal.

Paragrafo unico — Todas as importancias não aplicadas serão recolhidas ao Banco do Brasil ou á Caixa Economica Federal, e só serão levantadas mediante cheque assinado por dois diretores, autorizados pelo regulamento da Caixa.

Art. 9° — Poderão ser incorporados ás Caixas que se constituirem na conformidade deste decreto-lei, as organizações já existentes, ou em formação, por iniciativa particular ou dos Conselhos da Ordem e os fundos já angariados.

Art. 10 — Ao Conselho Federal da Ordem dos Advogados "ad referendum" do ministro do Trabalho, Industria e Comercio, cabe resolver as duvidas suscitadas na execução deste decreto-lei e suprir omissões.

Art. 11 — Em caso de dissolução da Caixa, caberá ao Governo Federal dar destino ao respectivo patrimonio.

Art. 12 — Fica revogado o paragrafo 1° do artigo 7° do Regulamento da Ordem dos Advogados.

Art. 13 — O presente decreto-lei será regulamentado dentro de noventa dias. Incumbir-se-á do projeto uma comissão de tres membros, indicados, respectivamente, pelo Conselho Federal da Ordem dos Advogados, pelo ministro da Justiça e Negocios Interiores e pelo ministro do Trabalho, Industria e Comercio. O representante deste ultimo presidirá a comissão.

Art. 14 — O presente decreto-lei entrará em vigor na data de sua publicação, revogadas as disposições em contrario".

ATOS NAS DIVERSAS PASTAS

O presidente da Republica assinou os seguintes decretos:

NA PASTA DA JUSTIÇA

Transferindo "ex-oficio" no interesse da administração Otavio Rataneli, detetive, classe G. do Quadro Suplementar para o Quadro Permanente.

NA PASTA DA AGRICULTURA

Aposentando Ladislau de Oliveira Morais, no cargo de servente, classe C.

Extinguindo 1 cargo excedente de engenheiro classe I.

Suprimindo cargos extintos: 1 de claviculario, classe J, servente, classe B 3 de estacionario, classe B, 5 de servente, classe B e 1 de estacionario, classe B.

NA PASTA DA FAZENDA

Suprimindo 1 cargo extinto de guarda-mor, classe 10.

NA PASTA DO TRABALHO

Aprovando os novos estatutos da Atlantica Companhia Nacional de Seguros adotados pela assembléia geral de acionistas realizada em 10 de dezembro de 1941.

Revogando o decreto que concedeu á sociedade anonima International Machinery Co. autorização para funcionar na Republica e cassando a respectiva carta.

Chegaram a Seu Destino os Dois Aviões de Fabricação Nacional Oferecidos ao Governo da Bolivia Pelo Presidente Vargas

O presidente Getulio Vargas, num alto gesto de amizade e cooperação americanista, ofereceu ao governo da Bolivia dois aviões H. L., de fabricação nacional. Esses aparelhos acabam de ser entregues, tendo partido de São Paulo com destino ao pais amigo pilotados pelos tenentes aviadores da FAB José Gomes de Araujo e Helio Alves dos Santos e levando como mecanico o primeiro sargento Euclides Limonceli. Chegaram a Santa Cruz de la Sierra, segundo comunicação recebida pelo Ministerio da Aeronautica, juntamente com outro avião, destinado a trazer de volta os pilotos e o mecanico, sob o comando do major aviador Helio Bruggham da Luz.

No dia da partida dos dois aparelhos, o ministro Salgado Filho, em nome do chefe da Nação, fez a comunicação do fato ao embaixador boliviano, formulando votos para que os aviões doados, encurtando as distancias, pudessem estreitar ainda mais os laços afetivos que unem os dois paises.

O embaixador David Alvestegui respondeu ao titular da Aeronautica nos seguintes termos:

"E'-me particularmente grato dar resposta á sua atenciosa nota, na qual V. Excia. tem a gentileza que me comunicar que partiram de São Paulo os dois aviões de treinamento inicial que o excelentissimo senhor presidente da Republica do Brasil houve por bem oferecer ao Governo da Bolivia. Na mesma nota V. Excia. cita os nomes dos pilotos que os conduzirão até Santa Cruz, acompanhados do major H. Bruggham da Luz, e onde deverão chegar na data da independencia nacional do meu país.

Ao expressar a V. Excia e por seu digno intermedio a S. Excia. o doutor Getulio Vargas os sinceros agradecimentos do meu Governo, assim como os meus proprios, pela sua exemplar iniciativa, que constitue prova concludente dos elevados objetivos de solidariedade e cooperação americanista que orientam sua ação governamental, devo manifestar a imensa satisfação com que foi recebidas na minha Patria a noticia da proxima chegada dos mencionados aviões, mensageiros dos sentimentos amistosos que se afirmam cada vez mais intensamente entre os nossos respectivos paises".

HERÓIS OBSCUROS

JOAQUIM DE SALES

PASSARAM ante-ontem, pelo Rio, em demanda de seus paises, duas dezenas de jornalistas americanos, meia duzia de chilenos, ficando aqui um correspondente de guerra brasileiro.

Esses paisanos são hoje indispensaveis nas guerras modernas e suas correspondencias dos campos de batalha, como os livros que a respeito posteriormente compõem, substituem a obra complementar de Julio Cesar, guerreiro e escritor, que fazia a campanha da Galia, deixando, em "De bello Gallico", a descrição e as lições de tatica e estrategia, até hoje citadas e muitas ainda seguidas, apesar da arte mecanizada contemporanea de destruir homens e escravizar nações...

Stendhal, Vigny, P.-L. Courier e tantos outros mestres da pena foram civis recrutados na vida militar, disse um grande observador. O Deus dos Exercitos compraz-se nas fanfarras em que a flauta literaria exerce um encanto especial. Marte acolhe as Musas com galanteria, ora rude, ora sorridente. Quantos escritores cujos laureis não apagam as marcas deixadas pelo uso dos capacetes d'aço!...

Entre nós esse espirito militar, tão necessario á defesa e ao proprio carater da Nação, já está criado e só nos falta ver, nas fileiras de reserva, alguns academicos, severos nas "revistas" e castigando com rigor muito maior as faltas de disciplina, que os erros de gramatica e de sintaxe...

* * *

A presença dos jornalistas americanos vindos do Extremo Oriente, expedidos pelo Japão, onde passaram alguns meses de verdadeiro martirio, lembra-nos a vida desses herois voluntarios, nas guerras dos ultimos tempos: a "Grande" a luta civil da Espanha, a atual, a mais horrenda de toda a historia triste da humanidade.

Quanto talento jovem e cheio de sonhos e esperanças desaparece de subito de lapis e tiras nas mãos, ou empunhando a maquina fotografica registadora de tantas miserias!

Eu me recordo do comentario de um jornalista eminente sobre a morte de uma jovem correspondente de jornais parisienses, polonesa por sinal, de 25 anos apenas, cheia de beleza feminina e de ardor profissional. Fora despachada para a Iberia onde o Caudilho incendiara o pais para... restituir-lhe a liberdade de que os espanhois contemporaneos estão experimentando os belos resultados...

Não se pode atribuir ao tanque cego que a esfacelou o crime atroz dessa imbecilidade; mas o mundo inteiro deve ficar sabendo o que custa satisfazer a curiosidade humana...

* * *

Nas guerras de posição, quando os combatentes se amontoam nas trincheiras, e nas de movimento, quando os bombardeiros aniquilam usinas, fabricas e cidades inteiras, não formamos a idéia exata da catastrofe em virtude da propria monotonia de tais feitos, pois todos os bombardeios se parecem. Nos assaltos da infantaria é onde os quadros da selvageria se prestam melhor ás descrições dramaticas e nós queremos seguir de perto a ação feroz dos lutadores. São os correspondentes de guerra, os que podem escrever "estive presente", "vi", que imortalizam esses feitos que são a vergonha dos nossos sentimentos cristãos; mas eles não se poupam a qualquer sacrificio, ficam de perto, tão de perto quanto o permitam a severidade, a solicitude, as suspeitas e as desconfianças dos estados-maiores. E quando um estilhaço faz tombar esses "jornalistas acreditados" como que seus leitores experimentam certo bem estar, convencidos de que o que se escreve é realmente o quadro de um espetaculo "visto"... Quantos, porem, ligarão a essas mortes lamentaveis o pensamento de um heroismo ao menos obscuro?!...

Os jornalistas que escaparam agora no Japão e lograram volver ás suas patrias integros e aliviados do tremendo pesadelo, não devem agradecer tal fortuna á vontade dos barbaros amarelos. O Japão, o governo niponico, tudo fez para corrigir "a imbecilidade dos tanques" e a cegueira dos estilhaços de granada e das balas das metralhadoras. Ha outras formas de se ser heroi... Os japoneses procuraram eliminá-los á fome nas prisões e nos campos de concentração. Resistiram. Então nos barcos, que os deviam repatriar, a coisa tragica se consumaria: a má alimentação, as más dormidas a agua de mar como agua potavel... Mas ainda assim Deus os protegeu e os jornalistas conseguiram enfim respirar as auras da liberdade, nas terras abençoadas do Novo Mundo.

* * *

O regresso dos jornalistas perdidos no Extremo Oriente é para os da nossa profissão motivo de orgulho. Essa profissão tão malsinada, tão hostilizada e tão perseguida tem na presença dos correspondentes de guerra uma expressão sublime de abnegação e coragem. Eles não matam... Paixão alguma de matar os leva aos campos de morticinios Só se propõem a descrever, a fornecer fotografias dramaticas, descrições e fotografias que servirão até para ensinar a arte de ganhar as guerras.

Polibio pintou o desenvolvimento de batalhas que são verdadeiras reconstituições, de uma exatidão incomparavel; mas no nosso tempo os leitores exigem mais: exigem a televisão e querem ver no mesmo dia como a ação se passou, sem se lhe tirar nem acrescentar nada.

Isso custa muitas vidas, as vidas desses herois que por aqui passaram ante-ontem magros, desnutridos, mas alegres e dispostos a recomeçar a mesma canção, com o mesmo zelo, o mesmo destemor, o mesmo desprezo pela vida.

O Ceará Em Face da Guerra e da Seca

Fala ao DIARIO CARIOCA o Secretario da Fazenda e da Agricultura Daquele Estado

Cem Mil Trabalhadores Sem Emprego — A Emigração Para a Amazonia — As Obras Que Estão Sendo Realizadas Pelos Governos da União e do Estado — Rodovias e Açudagens — Confiança no Presidente Vargas — A Gratidão do Ceará

Tratando de interesses relevantes ligados à administração do seu Estado, encontra-se, ha algum tempo, nesta capital, o dr. Martins Rodrigues, secretario da Fazenda do Ceará, a cuja atuação temos tido ensejo de fazer referencias, neste matutino. Recentemente, s. excia. se ocupou, no Conselho Federal do Comercio Exterior, de aspectos da economia cearense, focalizando a contribuição do Ceará para a expansão das exportações nacionais e acentuando os males que, este ano, em consequencia da guerra, da seca que aflige o Estado e das restrições do credito bancario, estão debilitando essa economia, que, no entanto, é das mais futurosas no país.

Sabendo dos objetivos de sua permanencia na Capital da Republica, e com a curiosidade despertada por essa exposição a que acabamos de aludir, quisemos ouvi-lo de viva voz sobre a situação atual do Ceará, particularmente no que se refere ao problema criado pelo flagelo climatico que mais uma vez infelicita o Nordeste. Fomos procura-lo, para isso, no Itajubá Hotel, onde se acha hospedado o dr. Martins Rodrigues, com quem mantivemos uma hora de palestra cordial e sugestiva, cujos topicos principais desejamos transmitir aos nossos leitores.

A palavra do dr. Martins Rodrigues tem a maior autoridade. Secretario da Fazenda e Agricultura do Ceará, professor catedratico da Faculdade de Direito, diretor do jornal "O Estado", de Fortaleza, sua projeção nos circulos politicos, administrativos, culturais e jornalisticos daquela unidade da Federação é das mais destacadas. Possuindo alto sentimento publico, força de carater e visão esclarecida, sua colaboração ao governo do ilustre sr. Menezes Pimentel tem sido eficiente e brilhantissima. Daí o prestigio e o elevado conceito que conquistou muito justamente no seio da coletividade cearense, onde todos reconhecem e proclamam as virtudes de homem publico que tanto exaltam sua personalidade.

A entrevista que teve a gentileza de conceder ao DIARIO CARIOCA mostra alguns aspectos da fecunda administração do atual governo do Ceará, que vem trabalhando, com inexcedivel dedicação, em prol do desenvolvimento economico do Estado, correspondendo, assim, à confiança do eminente sr. Getulio Vargas.

O flagelo da seca

Era natural que o inquerissimos, em primeiro lugar, sobre a extensão do flagelo, que, passando-se a tão longa distancia do Rio de Janeiro, não tem, por isso mesmo, maior repercussão em nosso meio e cujos efeitos calamitosos não são compreendidos, aqui, em toda a sua grave extensão.

— "Desde fevereiro, disse-nos o titular da Fazenda do Ceará, a seca começou a manifestar-se. De principio, chuvas irregulares e esparsas caíram, nos primeiros dias daquele mês, em quase todo o Estado, enchendo a alma do povo da esperança de um inverno satisfatorio que permitisse, com exito, o cultivo da terra e o cuidado dos rebanhos. Seguiu-se para logo, porem, rude e prolongada estiada, de cerca de trinta dias, durante a qual, mercê da inclemencia dos elementos, feneceram as primeiras plantações e estiolou-se a pastagem, que começava a apontar. Novas chuvas, em principio de abril, renovaram a expectativa favoravel do sertanejo, que voltou a dedicar-se à faina do campo, repetindo a tarefa da semeadura das lavouras. O verão tambem tornou, novamente anulando a tentativa de ruricola. E, assim, nesta alternativa entre chuvas escassas e estiagem demorada, se passou o tempo, até maio, quando de todo se dissiparam as esperanças do homem do campo e a seca se manifestou, com todo o seu conhecido e sombrio cortejo.

Em dois terços, pelo menos, do territorio do Estado o flagelo assumiu feição rude, sacrificando a lavoura e a criação. Nada menos de 50 dentre os 79 municipios do Ceará sofrem, agora, em toda a sua extensão, as consequencias da seca de 1942. Faltando-lhe o trabalho normal, o sertanejo entrou a sofrer os efeitos da miseria e da fome, procurando emigrar para os pontos que lhe pareciam mais beneficiados pelo inverno ou onde lhes seria mais facil encontrar o amparo dos poderes publicos. A certa altura, ou seja em principios de abril, a situação se tornou verdadeiramente critica, pelo deslocamento, de uns para outros pontos do Estado, e pela penetração, no territorio cearense, vindas dos Estados vizinhos, de milhares de familias flageladas, que buscavam trabalho e recursos com que ocorrer à sua penuria. Nessa época, tive ocasião de percorrer demoradamente a zona atingida pela seca, na companhia do diretor das Obras Publicas ou de funcionarios federais designados para o exame das rudes circunstancias, e pude constatar a extensão do flagelo e das suas consequencias dentro do territorio do Estado, tomando, da parte do governo estadual, as providencias imediatas que se impunham, para a assistencia à população flagelada.

— V. excia. poderia dizer-nos algo a respeito das providencias tomadas pelo Estado, mas tambem a União adotaram, na emergencia?

— O governo estadual não poderia dispor de recursos para acudir à calamidade nas proporções que assumira.

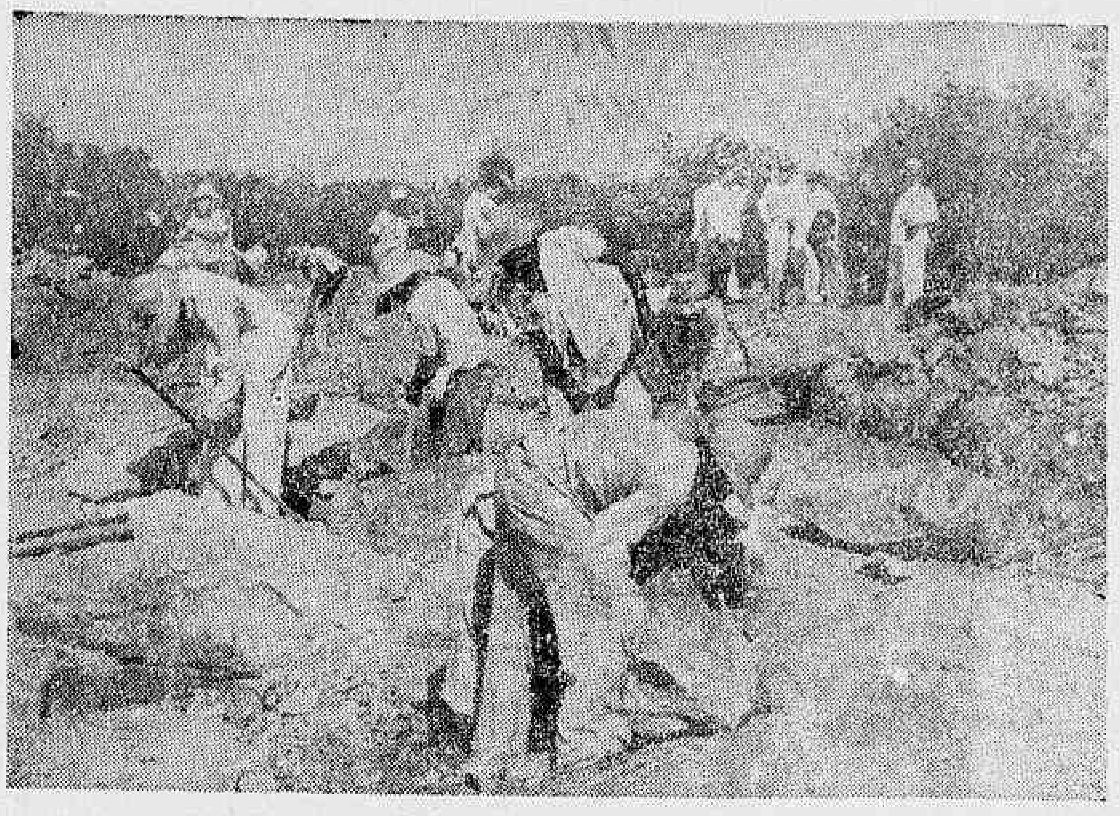

Trecho em construção na rodovia Senador Pompeu-Tauá

Não obstante, o interventor Menezes Pimentel, enquanto se esperava o auxilio da União, não hesitou em enfrentar a situação. Em todos os municipios flagelados, organizaram-se serviços de emergencia e fazia-se a distribuição de socorros imediatos, para o qual foi aberto, de pronto, o credito extraordinario de mil contos de réis. Enquanto isso, a Diretoria de Obras Publicas, contando com o Fundo Rodoviario intensificava a construção de varias estradas de rodagem, notadamente a de Juazeiro a Lavras, a de Senador Pompeu a Tauá e de Patos a Santa Quiteria, dentro das zonas mais atingidas pela crise, e nas quais se colocaram cerca de 9 mil operarios, que ainda hoje ali trabalham. Em breve, tambem, o apelo do Estado ao presidente Getulio Vargas, a quem o Nordeste já deve a sua salvação em 1932, encontrava a necessaria ressonancia. O Governo Federal, por intermedio da Inspetoria Federal de Obras contra as Secas, começou tambem a acudir a região flagelada, ampliando os serviços existentes e dando inicio a novas obras. O proprio inspetor federal de Obras contra as Secas, o ilustre dr. Vinicius Berredo, percorreu demoradamente a zona do flagelo, ampliando as primeiras providencias tomadas e colhendo elementos para solicitar ao Governo Federal novos elementos com que atender ás circunstancias, que novamente são pelo menos tão graves, nos seus efeitos gerais sobre a economia e a vida social do Nordeste, como na grande seca de 1932, a que acima aludi. No Ceará, alem do prosseguimento de alguns trabalhos de rotina, a Inspetoria iniciou mais os seguintes serviços: a) — prolongamento da rodovia Transnordestina, no trecho entre Olho Dagua do Melão e Macapá; b) — construção da rodovia Central do Piauí, a partir da cidade cearense de Iguatu; c) — inicio da construção de novos açudes, em cooperação com particulares. Nesses serviços, nas obras de canais de irrigação e nas vasantes dos açudes publicos, a Inspetoria está dando assistencia a cerca de mil familias, enquanto o Estado "socorre", como já salientei, aproximadamente, 9 mil.

Cem mil trabalhadores sem emprego

— Julga v. excia. que estejam, assim, atendidos todos os que necessitam do amparo dos poderes publicos? — perguntamos.

— Infelizmente, não. A massa de trabalhadores desempregados é estimada, sem sombra de exagero, em 80 a 100 mil, e ninguem se espantará com esse numero elevado, se se lembrar de que, em 1932, só nos campos de concentração, nem dos que se achavam empregados em obras publicas, havia para mais de 120 mil pessoas, no Ceará. A situação, alias, tende a agravar-se dia a dia, a proporção que nos distanciamos da época das chuvas e nos aproximamos do fim do ano, atingindo o terrivel periodo que os sertanejos conhecem pelo periodo dos "BRO", ou seja os quatro ultimos meses do ano, de setembro a dezembro. Toda essa gente pobre, habitada por uma densa população de homens do campo (o censo de 1940 registou mais de 2 milhões e 100 mil almas, no Estado), o Ceará não tem, infelizmente, recursos economizados, para enfrentar uma crise como a deste ano. As ultimas noticias que recebi dali, do interventor federal, que agora mesmo segue para o sertão, para o centro da zona flagelada, das classes comerciais e produtoras, de particulares, é geral o clamor que se levanta, pedindo trabalho, verificando-se, ao mesmo tempo, o deslocamento para os centros populosos e para o litoral, em busca de transporte para a Amazonia, que volta a ser o El-Dorado dos sonhos dos meus conterarneos. O governo do Estado está fazendo o esforço que pode, já no extremo limite dos seus recursos, que tendem a diminuir, à medida que a crise economica se vier a refletir (e necessariamente isso ha' de acontecer) sobre as finanças publicas. O Governo Federal tambem já está fazendo muito e ainda ha pouco abriu mais um credito de 12 mil contos de réis para o prosseguimento das obras de assistencia já iniciadas. Mas essa importancia, destinada ao custeio de serviços em todo o Nordeste, está longe de bastar para atender à extensão da calamidade. Urge, pois, ampliar o ambito da assistencia federal, na qual o Ceará inteiro deposita a sua confiança, porque acredita no patriotismo do presidente Getulio Vargas e na largueza do seu coração de homem publico, o mesmo a quem o Nordeste deve, na ultima seca, a salvação do seu povo e da sua economia. Agora mesmo, estou aqui, pleiteando mais serviços de assistencia, dentro do plano geral de obras da inspetoria e na conformidade de um memorial que ao eminente chefe da Nação dirigiu o interventor Menezes Pimentel. Dentre as obras que é urgente iniciar, está a construção da rodovia Central do Ceará, a qual, partindo de Orós, vai ter a Crateús, servindo, assim, a uma das zonas mais atingidas pela calamidade presente. Tambem pleiteamos, pelo imperio da necessidade, os seguintes serviços publicos: a) — construção da rodovia de Canindé, que apanha tambem uma das regiões mais afetadas pela seca; b) — construção dos canais de irrigação dos açudes publicos de Lima Campos (conclusão), Riacho do Sangue, Choró, General Sampaio e Santo Antonio; c) — construção de novos açudes publicos, previstos no plano do I. F. O. C. S., destacando-se entre outros o "Mendubim", no municipio de Riacho do Sangue, e o "Machado", no municipio de Varzea Alegre; d) — construção, na maior escala possivel, de açudes particulares em cooperação com a Inspetoria, pois esse é o melhor meio de difundir a pequena e media açudagem, que, mais do que as grandes barragens, serve para fixar o homem do campo ao seu "habitat".

Um largo talvez se possa admitir o deslocamento, até o fim do ano, de 20 a 25 mil flagelados. Mas que vale esse pequeno contingente diante das centenas de milhares que permanecerão necessitados dentro do territorio do Estado? Demais, ainda que houvesse transporte facil, nem todos estariam em condições de embarcar. Haveria sempre um contingente considerável de cearenses cujas condições economicas ou de saude não permitiriam essa solução extrema do exodo para a Amazonia. Não ha, pois, solução para a gravidade da crise a não ser mediante a intensificação das obras publicas, e ninguem duvida de que ela se faça, até porque atender à calamidade no Nordeste é, presentemente, tambem um problema de segurança nacional, dada a situação militar daquela zona, como fronteira avançada do Brasil no Atlantico.

Serviços estaduais de rodovias e açudagem

— Antes de concluir a exposição da situação do Ceará, a cujo respeito o DIARIO CARIOCA tem a amabilidade de ouvir-me, quero insistir sobre a cooperação que a administração estadual está prestando à União, nesta emergencia, com a realização de varios serviços publicos, em diferentes regiões do Estado. Já mencionei, no curso desta palestra, os trabalhos rodoviarios em andamento, a saber: a) — rodovia de Juazeiro a Lavras, com a extensão de 92 quilometros a ligar o fertil vale de Cariri com a Transnordestina; b) — rodovia de Senador Pompeu a Tauá, com o desenvolvimento de 124 quilometros e que vai articular-se, na primeira daquelas cidades, com o traçado da Central do Ceará; c) — rodovia Santa Quiteria a Patos, que se entronca na estrada de rodagem federal de Fortaleza a Terezina e tem a extensão de 72 quilometros; d) — rodovia Tianguá a São Benedito, destinada a fazer a ligação dos municipios da serra de Ibiapaba com a mesma estrada Fortaleza-Terezina. São serviços de vulto, que o Estado está construindo, no desenvolvimento do seu plano rodoviario, já traçado desde 1936. Os recursos para tais obras, tanto mais dispendiosas quanto estão tendo o carater de assistencia a milhares de operarios, vinham sendo, até agora, o produto do imposto unico sobre combustiveis, que constitue o Fundo Rodoviario. Mas esse Fundo está prestes a esgotar-se. E suspender esses serviços, alem de representar uma condenavel descontinuidade na execução do Plano Rodoviario do Estado, importaria em agravar, de modo consideravel, o agudissimo problema do desemprego. Por isso, o governo do Estado me incumbiu de pleitear, na Caixa Economica aqui, a realização de uma operação de credito, que, tendo por garantia as rendas daquele Fundo, permitam ao Ceará a continuação das obras rodoviarias em andamento, construidas com o rigor da melhor tecnica. As "demarches" já realizadas, com o apoio do Governo Federal, me autorizam a supor que logre exito a justa pretensão de minha terra. Aliás, estou certo de que a alta direção da Caixa, compenetrada das vantagens economicas da realização desse sistema rodoviario e da imperiosa conveniencia de não suspender, agora, essas obras, para não aumentar a gravidade do problema da seca, concordará em realizar a transação que pleiteamos.

Por outro lado, o Estado tambem dá desenvolvimento maior, agora, ao seu plano de construções de açudes pequenos, em cooperação com particulares, segundo o sistema já adotado pela Inspetoria Federal de Obras contra as Secas. Para esse sistema, de 1937 para cá, o Estado já construiu 33 barragens, com o volume de 31.915 metros cubicos e no valor total de 8.372 contos, com 3.186 contos de premios pagos aos respectivos proprietarios. Agora mesmo, está sendo autorizada a construção de mais 60 pequenos açudes, para o custeio dos quais o Estado fez uma emissão de cinco mil contos em apolices, que se destinam ao pagamento dos premios. O essencial agora, para o desenvolvimento de tal plano seria obter que o Banco do Brasil, por intermedio de sua Carteira Agricola ou pelo fornecimento de credito a outros bancos, auxiliasse o financiamento de tais obras, com a garantia das apolices emitidas pelo Estado. Em 60 açudes desse tipo poderão colocar-se, pelo menos, 4 a 5 mil operarios, o que representa o amparo de cerca de vinte mil flagelados.

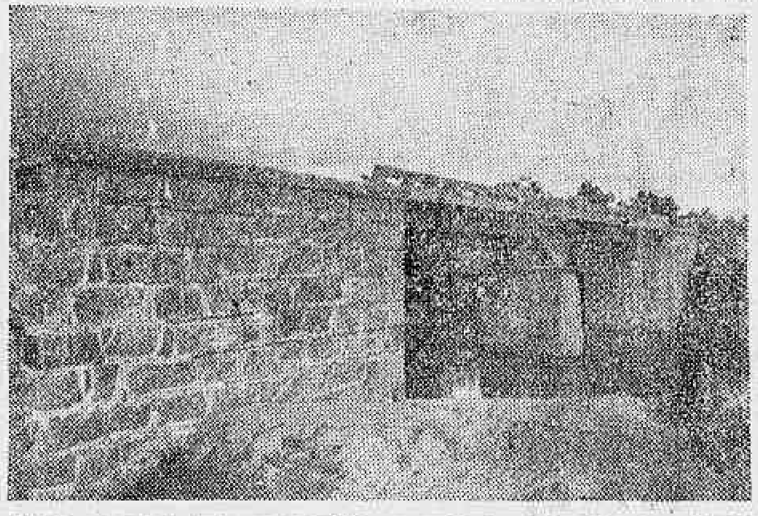

Ponte de concreto construida na rodovia Patos-Santa Quiteria

A emigração para a Amazonia

Não poderiamos palestrar com o dr. Martins Rodrigues sobre a seca em sua terra, sem por em destaque, tambem, a questão da emigração para a Amazonia, que sempre, em todas as crises do Nordeste, constituiu um recurso para a população flagelada. Pedimos, então, ao nosso entrevistado, que nos desse sua impressão a respeito:

— A emigração para a Amazonia só em muito pequena escala atenuar a gravidade da situação do Nordeste e, particularmente, do Ceará. O Governo Federal, por intermedio do Conselho Nacional de Imigração e Colonização e do Departamento de Imigração, orgão do Ministerio do Trabalho, tem tomado todas as medidas ao seu alcance, para que o exodo de operarios para a Amazonia se faça em ordem e cercados os emigrantes do indispensavel a um relativo conforto e da assistencia medica necessaria. Alem disso, providencias foram adotadas, no extremo norte, para o seu alojamento em hospedarias e para a sua localização nas zonas de produção da borracha, tendo-se em vista a sua utilização para o desenvolvimento das nossas colheitas. No Ceará e em todo o Nordeste, estiveram, no desempenho de missões ligadas a esse objetivo, os srs. Dulfe Pinheiro Machado e coronel Lima Camara, do Conselho de Imigração, e o dr. Henrique Doria, do Departamento de Imigração. Todos, ao que sei, agiram com patriotismo e com o senso exato das suas responsabilidades e da gravidade e extensão do problema. Mas é claro que não é possivel resolver a amplitude do problema do flagelo que nos aflige, por meio da emigração dos flagelados. Até agora, ao que me consta, só embarcaram para a Amazonia cerca de sete a oito mil pessoas. As dificuldades de transporte, de Fortaleza para Manaus e, sobretudo, dali para o Alto Amazonas não permitirão que essa emigração se intensifique muito. Num calculo

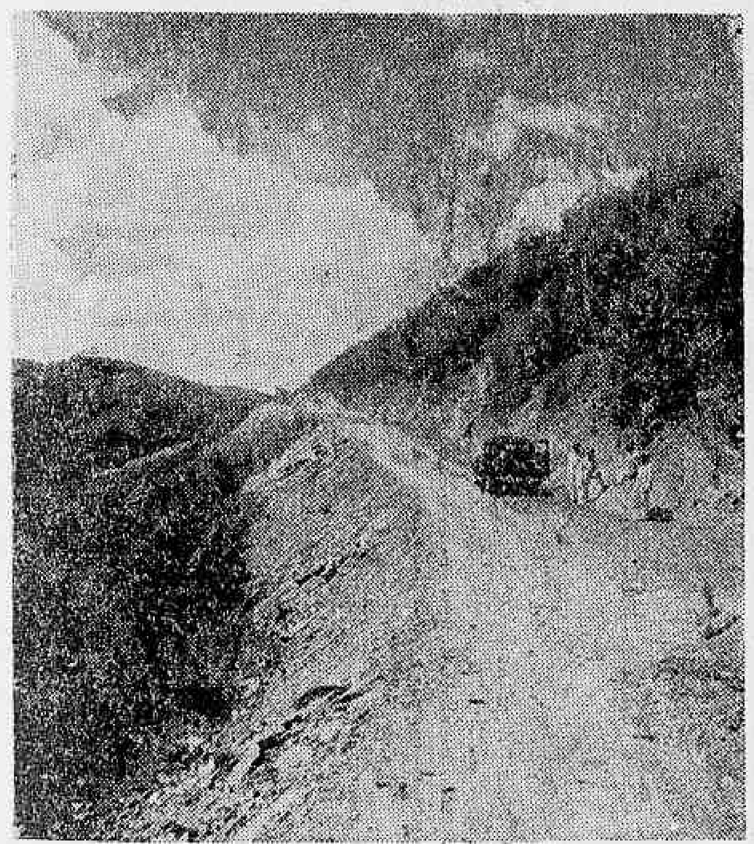

Trecho em construção na serra de São Pedro da rodovia Lavras-Joazeiro

A gratidão do Ceará

Os sofrimentos de minha gente — concluiu o dr. Martins Rodrigues — estão encontrando repercussão generosa noutras terras que, no momento, desfrutam uma situação de prosperidade e cujo amparo à população flagelada evidencia, por isso mesmo, maior soma de generosidade. No Rio Grande do Sul, fez-se intenso movimento popular, que se generalizou por todos os municipios do Estado, no sentido de serem angariados recursos para acudir á miseria resultante do flagelo. E tem sido abundante e larga a remessa de generos de primeira necessidade para o Ceará, o Rio Grande do Norte e a Paraiba. Ainda em carta recente, o interventor Menezes Pimentel me comunicava o recebimento de uma grande partida de farinha e outra de arroz do Rio Grande do Sul, já distribuida pelos sertões cearenses, e mal contendo a sua grande emoção, exclamava: — "Que gente boa, que grande povo!" Outros generosos donativos tambem têm chegado ao Ceará, como o de 10 contos de réis, da Cruz Vermelha Brasileira, para o distrito cearense de Alto Santo, e o de 5 contos de réis, do proprietario do Casino Atlantico, sr. Alberto Bianchi. O Ceará exprime, por meu intermedio, a sua gratidão às nobres almas que acodem aos sofrimentos do seu povo.

HORA DO BRASIL

SUPLEMENTO MUSICAL DE HOJE

Programa de canções brasileiras interpretadas pelo cantor Jorge Amaral e Orquestra de Sátiro de Melo.

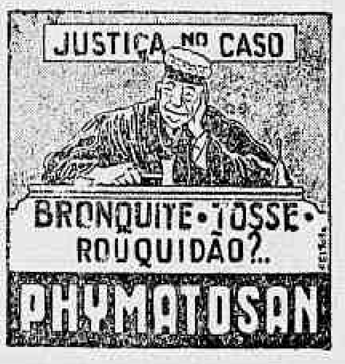

Ampliando a Rede Rodoviaria do Brasil

ENTREGUE AO COMANDANTE DO 3º B. R. A IMPORTANCIA DE 625 CONTOS PARA A LIGAÇÃO ENTRE PASSO FUNDO E LAGOA VERMELHA

PORTO ALEGRE, 11 (A. N.) — Ao comandante do 3º B. R. foi entregue pela Delegacia Fiscal a quantia de 625 contos, destinada aos trabalhos de construção da estrada da Lagoa Vermelha a Passo Fundo. Essa rodovia, mandada construir pelo Governo Federal e considerada de grande importancia, deverá ser inaugurada possivelmente dentro de um mês, constituindo isso um acontecimento de relevo para a importante região produtora do Estado. O referido trecho faz parte da grande rodovia Passo Fundo-Vacaria, que liga a região serrana à região nordeste riograndense, vindo entroncar-se á grande estrada nacional "Getulio Vargas".

Emygdio Francisco Simões

Medico da Assistencia Cirurgica dos Empregados Municipais

CLINICA GERAL — VIAS URINARIAS — DOENÇAS DE SENHORAS

Consultorio: RUA DA CARIOCA, 6-4.º andar 22-4774

Das 17 ás 19 horas

Exames Para o Pessoal da Marinha Mercante

As provas para os candidatos á carta de primeiro maquinista-motorista serão nos seguintes dias:

Hoje, dia 12, ás 13,30; dia 13, ás 13,30; dia 14, ás 13,00; dia 15, ás 8,30; e dia 19, ás 13,00.

As provas para os candidatos a primeiro piloto serão nos dias 17, 18, 20 e 21 ás 13,00; para os candidatos a primeiro comissario no dia 17, ás 13,00.

Alô Amigos

Clinica de Doenças do Reto

HEMORROIDAS, tratamento sem dor e sem operação. Afecções anais, Fistulas, Fissuras, Abcessos, Tumores, Coceiras, Eczemas, Retites.

Doenças dos intestinos.

Cirurgia do Reto.

DR. OLIVEIRA — Rua Visconde do Rio Branco, 47-1.º

Diariamente das 15 ás 18 horas. Pela manhã consultas com hora marcada.

AO PUBLICO:

A Empresa Viação Elite, no proposito de evitar insinuações e desmentir rumores tendentes a desacreditar os esforços de seu proprietario, no lançamento de uma frota de 12 onibus movidos a gasogenio, cujo intuito fora, exclusivamente, bem servir a população do Distrito Federal e, decisivamente, cooperar com as altas autoridades do país na solução do problema de transporte, sem atender aos interesses de qualquer instituição particular, sente-se na imperiosa obrigação de, sem reservas, declarar a todas as autoridades, ao publico e aos seus amigos, que não recebeu auxilio financeiro de quem quer que seja, para aquisição de manutenção de todo o material destinado a esse novo serviço.

E nesta altura devemos salientar, a bem da verdade, que a Viação Elite, que tão decisiva preferencia vem recebendo dos distintos passageiros, sentiu-se no dever precipuo, como obrigação moral consigo mesma contraida, nesta dificuldade de transporte, de tomar todas as iniciativas e providencias para não faltar condução aos residenciais dos aristocraticos bairros que serve (Urca e Copacabana), como reconhecimento e gratidão desta Empresa.

Favores devemos, mas estes se estendem com as operosas autoridades do Conselho Nacional do Gasogenio, da Inspetoria de Policia e Transito, do Departamento de Concessões e, finalmente, ao eminente sr. dr. Henrique Dodsworth, dd. prefeito do Distrito Federal, que todas as facilidades nos dispensou para execução do nosso programa.

Rio de Janeiro, 10 de agosto de 1942.

VIAÇÃO ELITE

ESCOTEIROS DE VASSOURAS EM VISITA AO "DIARIO CARIOCA"

Formam Excelente Orquestra, Usando Apenas Gaitas, Como Instrumentos

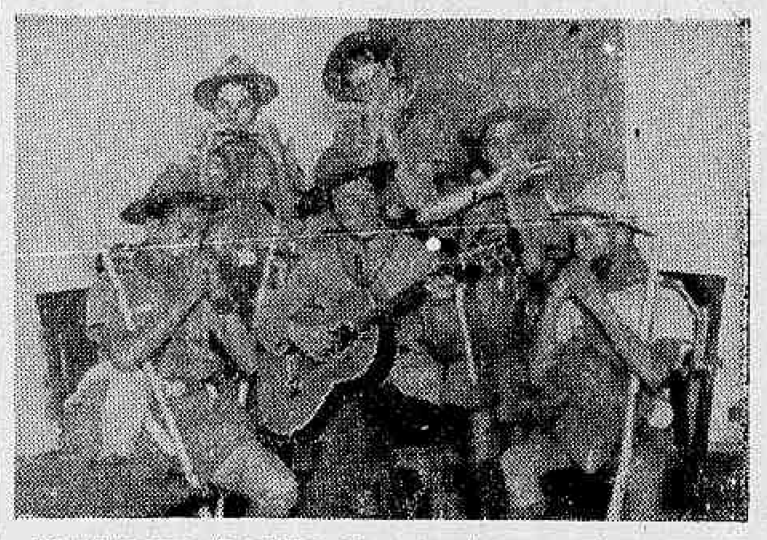

De regresso a Vassouras, estiveram em visita ao DIARIO CARIOCA, seis dos componentes da patrulha do "Grupo de Escoteiros N. S. da Conceição", com sede naquela cidade que, a convite da "Federação de Escoteiros Fluminenses", exibiram-se domingo ultimo, em Niteroi.

Os escoteiros vassourenses ofereceram aos seus colegas niteroienses momentos agradaveis de musica divertida, animada e, sobretudo, original, pois, tendo como instrumentos simples gaitas de fabricação nacional, formaram uma excelente orquestra, afinadissima e executaram musicas populares e classicas, com rara habilidade e perfeição, deliciando aos que assistiam seus acordes uniformes e ritmados.

O grupo, que se compunha dos escoteiros Wagner Catizone, Americo Nascimento, Paulo Matoso Caldeira, Ari Almeida, Nelson Almeida e Wilson Almeida, tinha como chefe Eugenio Caputi, que acompanhava seus comandados, em toque de violão.

O flagrante acima foi fixado durante a permanencia dos denodados escoteiros de Vassouras, á nossa redação.

A GUERRA NA CHINA

Bombardeiros Norte-Americanos Atacaram Cantão Jogando Toneladas de Bombas

OS JAPONESES DESALOJADOS EM LINCHEN

HANG-YANG, 11 (U. P.) — Aviões de bombardeio norte-americanos realizaram um incursão em grande escala contra objetivos militares de Cantão onde lançaram algumas toneladas de bombas.

Este ataque segue de perto as expedições realizadas contra as instalações japonesas de Nan Chang e Yochow, onde foram abatidos três aviões niponicos que tentaram interceptar os aparelhos aliados.

DESALOJADOS OS JAPONESES DE LINCHEN

CHUNGKING, 11 (R.) — O comunicado chinês desta noite informa que as tropas japonesas entrincheiradas nos suburbios ocidentais de Linchwen (na provincia de Kiangsai a 65 milhas ao sul de Nanchang) foram desalojadas de suas posições pelas tropas chinesas que atacam a cidade.

REFORÇOS JAPONESES PARA BIRMANIA E A INDO-CHINA

CHUNGKING, 11 (R.) — Os japoneses estão enviando reforços para a Indochina e Birmania — declarou um portavoz militar chinês na conferencia de hoje com a imprensa. Disse que os niponicos desembarcaram novas forças em Hanoi, em fins de julho.

Não se pode prever se o inimigo pretende atacar a India ou o Yunnan.

O portavoz previu um assalto contra Fukien, afim de serem capturadas as bases aereas dali, de onde os bombardeiros aliados podem atacar o Japão.

Declarou: — "Três belonaves japonesas cruzam a costa de Fukien e grandes concentrações no norte de Formosa estão preparadas para o assalto a Fukien".

Os chineses estão atacando Linchwen em oito colunas. Seis dessas estão avançando por sudeste e as outras a noroeste. Disse o portavoz que "as colunas chinesas a sudoeste de Linchwen cruzaram o rio Fu e atingiram um ponto situado a uma milha da cidade."

A BIRMANIA

NOVA DELHI, 11 (R.) — O comunicado do quartel general aéreo anuncia esta noite ataques da RAF contra os objetivos militares japoneses no vale de Myutha, a noroeste da Birmania.

O comunicado informa: "No domingo, nossos bombardeiros atacaram a Kalewa, onde os edificios e caminhões foram bombardeados e metralhados. Aproximadamente 20 embarcações, das quais 4 estavam sendo descarregadas, foram observadas no vale de Myutha, nas vizinhanças de Kalemyo. Estas embarcações foram bombardeadas e metralhadas sendo os resultados satisfatorios."

O MARTIRIO DOS PAISES OCUPADOS

Fuzilados Pelos Italianos Duzentos Croatas

VAI SER SUBSTITUIDO O CHEFE NAZISTA NA DINAMARCA

ALGURES NA EUROPA, 11 (R.) — Sabe-se que mais de 200 croatas foram fuzilados pelos italianos em vingança pela fuga de parentes "para as fortalezas rebeldes das montanhas". Quando as primeiras fugas foram conhecidas, todos os membros das familias dos fugitivos foram internados em campos de concentração, seus lares arrasados, as propriedades confiscadas e vinte pessoas — cujos nomes foram colhidos ao acaso — executadas sem julgamento.

Noutra onda de repressão, 70 pessoas foram fuziladas em Fiume. Uma pessoa que acaba de atravessar a fronteira diz que oitenta pessoas foram fuziladas no distrito de Solevenska-Bistrika, onde seis aldeias vizinhas foram arrasadas pelo fogo que os italianos atearam em vingança.

SERA' SUBSTITUIDO

ESTOCOLMO, 11 (U. P.) — A policia dinamarquesa está procurando o passageiro de um automovel "Cadillac" que foi encontrado quase destroçado depois de ter chocado contra a base de um farol perto de Copenhague.

No automovel foi encontrado o motorista bastante alcoolizado e uma senhora que dormia. O carro é de propriedade do chefe do partido nazista da Dinamarca Fritz Klaussen. Se isso for confirmado o partido nazista terá que eleger um novo chefe. Este incidente tem sido muito comentado na Dinamarca.

A partir de hoje a Cidade Maravilhosa possue um novo e confortavel cinema: "Vitoria", integrante da Empresa Luiz Severiano Ribeiro e, como seus congeneres São Luiz e Carioca, dotado dos mais modernos requisitos técnicos — como ar refrigerado, poltronas estofadas e aparelhamentos de som e projeção impecaveis. Como filme inaugural foi escolhido o ansiosamente esperado celuloide United "O Grande Ditador", que apresenta Carlitos falando pela primeira vez na mais inteligente sátira de sua carreira. O "Cine Vitoria" afirma-se assim, a partir de hoje, como um dos primeiros grandes lançadores da cidade

Proximas Estreias

"O GRANDE DITADOR"

Objetos inseparaveis do Carlitos em "O Grande Ditador"

Chegou, enfim, o grande e sensacional dia! A estréia do "O Grande Ditador", obra prima de Charles Chaplin para a United Artists.

A satira que Chaplin aplicou em seu recente filme "O Grande Ditador" contra o nazi-fascismo, produção esta que a United Artists apresenta, hoje, simultaneamente nos cinemas Vitoria, São Luiz, Carioca, Ipanema e America teve por principio a piedade, o amor, o sentimento idolatrado pela humanidade sofredora que vive subjugada aos tiranos.

"HERANÇA DE ODIO"

"Herança de Odio", um empolgante drama interpretado por Susan Hayward, Albert Dekker e Harry Carey, estará amanhã no Odeon

Trata-se de um filme intenso, vigoroso, da Paramount, que o Odeon estreará amanhã. Seu titulo: "Herança de Odio", que descreve a tragedia de um homem bom em cujo destino pesava um odio terrivel, que era o apanagio daquele tirano que o fizera enlouquecer, com sua crueldade insuperavel: seu proprio pai.

ANTES DE "DE MULHER PARA MULHER", AS PERIPECIAS DE "NICK CARTER NOS TROPICOS"

Toda uma legião de bom-gosto aguardava para esta semana a apresentação, no Metro Passeio, de Joan Crawford, Greer Garson, Robert Taylor e Herbert Marshall em "De Mulher Para Mulher" a luxuosa alta-comedia que tantos comentarios vai despertar, porque fere decisivamente pontos delicadissimos da luta entre os sexos, e particularmente os "casos" de maridos que não resistem

Florence Rice e John Carroll, figuras de "Nick Carter nos Tropicos", agora no Metro Passeio

ao feitiço de outras salas... Mas "De Mulher Para Mulher" não veiu esta semana, ficou para a proxima, e assim, o Metro Passeio está agora apresentando "Nick Carter" em novissimas peripecias, desta vez no Canal do Panamá.

ULTIMO DIA HOJE, DE "A PONTE DE WATERLOO"

O Metro Tijuca e o Metro Copacabana realizam, hoje, as ultimas exibições de "A Ponte de Waterloo", o filme de Vivien Leigh e Robert Taylor, que tanto sucesso tem feito. Amanhã, quinta-feira, os dois confortaveis e luxuosos cinemas passarão a exibir Greta Garbo, Melvyn Douglas e Constance Bennett em "Duas Vezes Meu".

"O FANTASMA DE FRANKENSTEIN"

O cast de "O Fantasma de Frankestein" que a Universal estréia no proximo dia 17, nos cinemas Astoria, Plaza, Olinda, Ritz e Parisiense, é composto de celebridades do horror, Lon Chaney Jr., Sir Cedrict Hardwicke, Bela Lugosi e para suavisar as passagens mais atemorizadoras, veremos um doce romance de amor entre Ralph Bellamy e Evelyn Ankers, romance este quase desfeito com a participação de outro nome não menos antipatico Lionel Atwill.

Devemos deixar aqui registado que "Indomavel", o filme de Marlene Dietrich, anteriormente anunciado para estréia na proxima segunda-feira será estreado posteriormente.

"ALÔ, AMIGOS"

Zé Carioca, vem aí pronto para "desbancar" todos os mocinhos bonitos...

Mais um brasileiro que faz sucesso em Hollywood! E que sucesso! Não se fala noutra coisa! Vocês viram? que assombro! E a calma dele? Qual, ele tem mesmo "it"!

E desta vez o sucesso será duradouro! Ele, Zé Carioca, o nosso papagaio de primeira grandeza, destransformado em "astro" pertará todos esses comentarios logo após a exibição do seu primeiro filme. E isso se dará já no proximo dia 24 quando a RKO Radio apresentará nos cinemas Plaza, Astoria, Olinda, Ritz e Parisiense.

Sociais

ANIVERSARIOS

Belisario de Souza — Transcorre, hoje, o aniversario natalicio do nosso confrade sr. Belisario de Souza redator do "Jornal do Brasil" e "A Noite" e membro do Conselho Nacional de Imprensa.

— **Fazem anos hoje:**

— A senhora Robertina Abel de Almeida.

— O dr. Otavio do Rego Lopes.

— **Francisco de Assis Melo** — Transcorre, amanhã, a data natalicia do dr. Francisco de Assis Melo, conceituado medico da Fundação Gaffrée e da Estrada de Ferro Central do Brasil.

HOMENAGENS

Dr. José Martins Rodrigues — Realizou-se, ontem, no Casino da Urca, o jantar oferecido por um grupo de amigos ao dr. José Martins Rodrigues, secretario da Fazenda e secretario interino da Agricultura do Estado do Ceará.

Essa justa e merecida homenagem ao ilustre homem publico cearense que, indiscutivelmente, é uma das mais autenticas expressões do grande Estado nordestino, não somente no dominio da inteligencia como na administração teve um cunho muito significativo, levando-se em conta que o dr. Martins Rodrigues se acha, nesta capital, ha cerca de dois meses, propugnando pelos interesses e procurando resolver os problemas mais palpitantes relacionados com a economia e negocios administrativos de sua terra.

Ha dias, como amplamente noticiou a imprensa desta capital, o operoso secretario cearense teve ensejo de proferir perante o Conselho Federal de Comercio Exterior uma oportuna exposição sobre esses problemas, que mereceram toda a atenção daquele importante orgão da Presidencia da Republica.

Não somente neste orgão da administração federal o dr. Martins Rodrigues fez ouvir a sua palavra eloquente e cheia de realidades; em todos os Ministerios, especialmente, o da Fazenda e da Viação, s. excia. tem ventilado os assuntos cearenses, sugerindo as medidas praticas, que os mesmos estão a exigir.

Assim, quando se aproxima o regresso do dr. Martins Rodrigues, após ter sentido de perto a atenção e o carinho com que o Governo Federal olha para os problemas do Nordeste, a homenagem dos seus amigos se reveste de significado todo especial, como um incentivo para o homem que tanto se desvela no trato dos interesses da sua terra natal.

CONFERENCIAS

Na sede da Loja Perseverança da Sociedade Teosofica no Brasil á rua do Rosario, 149, sob., haverá amanhã, ás 20 1|2 horas, uma conferencia pelo sr. Aleixo Alves de Souza, que falará sobre o tema: "A Proxima Raça Raiz" sendo franco o ingresso aos interessados.

REUNIÕES

Reune-se amanhã, o Conselho Deliberativo do Centro Carioca, ás 20 horas, na sede social. O general João Marcelino Ferreira e Silva, presidente do Conselho, encarece o comparecimento de todos os conselheiros efetivos.

FESTAS

Será realizada, no proximo sabado, ás 19 1|2 horas, no Templo da Humanidade, á rua Benjamin Constant, n. 74, a "Festa da Mulher".

Em seguida realizar-se-á, ás 21 horas, no mesmo local, a cerimonia de admissão na igreja Positivista do Brasil, da sra. Rosabela A. Modesto Lima, presidida pelo engenheiro L. Hildebrando Horta Barbosa.

MISSA EM AÇÃO DE GRAÇAS

Luiz Vergara — Hoje, ás 19 horas na igreja de Santa Terezinha, á rua Mariz e Barros, será celebrada missa em ação de graças pelo restabelecimento da saude do sr. Luiz Vergara, secretario da Presidencia da Republica, mandada rezar pela Comissão de Melhoramentos da praça da Bandeira.

O ato será oficiado pelo bispo d. Carlos Duarte da Costa que fará, á elevação da hostia, o sermão gratulatorio.

Comparecerão a essa homenagem altas autoridades, civis e militares.

VIAJANTES

Afim de participar da temporada lirica deste ano do Teatro Municipal do Rio de Janeiro chegou ontem á tarde, procedente de Buenos Aires, pelo "clipper" da Pan American Airways, o baritono argentino Felipe Romito.

MISSAS

Por alma do jornalista dr. Alberto Beaumont, será rezada amanhã, ás 9 horas, na capela de N. S. Aparecida da Catedral Metropolitana, missa de 30º dia do seu falecimento.

"Alô, Amigos !"

Foi ha um ano que Walt Disney nos deu o prazer de sua visita ao Brasil. Ele veio, em companhia de uma duzia de técnicos principais dos seus studios em Hollywood, observar aspectos da vida brasileira de que tanto tinha ouvido falar, sentir a musica e o espirito do Brasil, emocionar-se com a sua arte. O pai de Donald Duck demorou-se pouco, entre nós. Mas, no breve periodo, foi insanciavel na sua ansia de conhecimentos de coisas brasileiras. Visitou exposições, ouviu cantores e instrumentistas, orquestras, aplaudiu dansarinos e vibrou com as nossas orquestrações tipicas, conheceu intelectuais, visitou bibliotecas e leu nossos escritores sem esquecer, contudo, de estudar tambem os bichos originais do Brasil.

O papagaio seduziu-o. E Disney, mesmo quando ainda não tinha um plano definido para a sua apresentação ás platéias norte-americanas, falou na sua inclusão no elenco prestigioso dos Donald Duck, Mickey Mouse e Pluto. Ao embarcar, ele e os seus técnicos estavam entusiasmados com a idéia de um "cartoon" estrelado pelo papagaio e em que tambem se ouvissem grandes peças do repertorio popular do Brasil, como essa esplendida "Aquarela do Brasil", de Ary Barroso. Ficaram todos os que souberam do projeto entusiasmados.

Agora é chegado o momento de assistirmos ao projeto de Disney, realizado á sua sempre curiosa maneira. Disney acaba de produzir "Alô, Amigos!", mais um maravilhoso "cartoon", cuja figura principal é o nosso papagaio. Dizem os que já assistiram ao celuloide que o "Zé Carioca", nome por que se conhece o papagaio, é uma das coisas mais felizes que já sairam dos estudios de Disney. E, como sempre acontece nas criações do pai de Donald, uma primorosa parte musical serve de fundo ao genial desenho. Ouve-se em "Alô, Amigos!", a maravilhosa "Aquarela do Brasil".

Teatro

OS SETE CENTENARIOS DA "A DAMA DAS CAMELIAS"

Com merecida pompa e entusiastiva superioridade artistica a Comedia Brasileira principia a festejar de hoje em diante, no teatro Ginastico, "A Semana do Centenario" de "A Dama das Camelias", a inconfundivel obra prima do teatro romantico, — que, diante do seu incontestavel sucesso serve de alicerce para a organização definitiva de um conjunto artistico padrão com finalidades mais amplas na debatida tarefa de reconstrução da cena nacional.

Vencendo a incredulidade do tempo, a famosa peça de Dumas Filho veio contestar as grandes possibilidades da companhia organizada pelo Serviço Nacional de Teatro, provando outrosim, a capacidade emotiva e sensitiva do publico carioca que não regateou aplausos a essa brilhante realização.

Como se prevê, "A Dama das Camelias" na semana do seu centenario vai ser concorridissima, pois, é certo, ela deixar o cartaz da casa de diversões da Esplanada do Castelo a 14 deste ficando completa precisamente a sua centesima representação.

VOCÊ SABIA

que o critico Cesar Brito e o cantor Luiz Barreira já foram socios numa companhia de revistas?

COISAS QUE INCOMODAM

O proximo centenario da revista "Sinal de Alarma".

O FILME DE HOJE

São José — "Num Corpo de Mulher" — Carlos Lisboa.

O CARTAZ DO DIA

GINASTICO — "A Dama das Camelias", comedia, ás 20.30 horas, com Amelia Oliveira.

REGINA — "Amor", comedia, ás 20.30 horas, com Dulcina e Odilon.

RIVAL — "Duas Mascaras", comedia, ás 20 e 22 horas, com Jayme Costa.

SERRADOR — "Pé de Cabra", comedia ás 20 e 22 horas, com Procopio.

REPUBLICA — "Aguenta o Leme", revista, ás 19.45 e 21.15, com Beatriz Costa e Oscarito.

CARLOS GOMES — "Sinal de Alarme", revista ás 20 e 22 horas com Aracy Cortes e Jannario Oliveira.

RECREIO — "Sabiá da Favela", burleta, ás 19.45 e 21.45, com Sergio Sena.

O COMENTARIO DA NOITE

— A Comedia Brasileira começou a comemorar a semana do Centenario de "A Dama das Camelias", informou ontem a um grupo de amigos, na Republica, o escritor José Wanderley.

E o Hipolito Collomb, que estava na roda comentou:

— O Pires ganhou o Valter Pinto: com ele centenario "é mato".

Na Justiça do Trabalho

O Incendio Só Constitue Força Maior Para Dispensa de Empregado Quando Impede o Patrão de Manter o Contrato de Trabalho

Questão de alta importancia acaba de ocupar a atenção de um dos nossos tribunais de Justiça do Trabalho.

A Camara de Justiça do Trabalho, em sua ultima reunião teve oportunidade de discutir interessante tese juridica, qual a de saber se o incendio constitue força maior para autorizar o rompimento do contrato de trabalho.

Segundo o caso em julgamento, uma fabrica de cera e tintas desta praça, foi presa de incendio, tendo havido destruição completa do estabelecimento. A firma proprietaria, considerando o caso como de força maior, resolveu rescindir o contrato de trabalho com seus empregados, não tendo um deles, porem, se conformado, e por isso recorreu á Justiça do Trabalho, fundamentando sua queixa no fato de contar mais de 10 anos de serviço sendo necessario, em consequencia, o inquerito administrativo para a dispensa.

Distribuida a reclamação a uma das Juntas de Conciliação, foi reconhecido o direito do empregado, argumentando a decisão entre outros fundamentos, que quatro meses após o incendio do seu estabelecimento, a firma reclamada continuou em outro local, com o mesmo ramo de negocio, sob a mesma razão social, com os mesmos socios. Alem disso, considerou a referida Junta que o incendio só constitue força maior quando impossibilita de fato o empregador de manter o contrato de trabalho, nos termos da lei 62 o que não ocorreu no caso, de vez que ficou provado que a firma em questão recebeu o seguro, não tendo sofrido qualquer prejuizo em virtude do incendio.

Submetido o processo em grau de recurso ao Conselho Regional do Trabalho, foi aquela decisão reformada, sob o fundamento de que, pelos elementos colhidos no processo, ficou provado que houve um prejuizo que não só aboliu os lucros como atingiu o capital da empresa, e, assim, o incendio constituia força maior capaz de justificar a dispensa dos empregados.

O interessado apelou, então, em grau de recurso extraordinario, para a Camara de Justiça do Trabalho que acaba de restabelecer por maioria de votos, a decisão de primeira instancia, reconhecendo não ter ocorrido força maior para o rompimento do contrato de trabalho.

Sustentou então a decisão, por intermedio do voto do relator, sr. Cupertino de Gusmão, e aceitando o parecer da Procuradoria da Justiça do Trabalho que não houve o desaparecimento da empresa, já que, posteriormente ao incendio, suas atividades se reataram, em outro local.

A "Campanha do Tostão" na Central do Brasil

O movimento encabeçado pela Cruzada Nacional de Educação para a instalação de 10.000 escolas em todo o país, em 1943, no "Dia do Presidente", as quais se destinarão á alfabetização de 500.000 crianças brasileiras, continua interessando todas as classes da Nação. Ainda ante-ontem era a Comissão Censitaria Nacional, que, por intermedio de seu diretor, o sr. Rafael Xavier, emprestava a sua colaboração á campanha, com a reunião no gabinete daquele alto funcionario federal, que fez, no momento, entrega do niquel simbolico.

Ontem nova cerimonia se realizou, desta vez no gabinete do diretor da Estrada de Ferro Central do Brasil, perante todos os chefes de Divisão e outros altos funcionarios da referida ferrovia. Falaram na ocasião o sr. Gustavo Armbrust, que historiou as diversas fases do movimento que a Cruzada patrocina, e o major Napoleão de Alencastro Guimarães, o qual, ao fazer a entrega da moeda simbólica, manifestou todo o seu entusiasmo pela "Campanha do Tostão". Ao terminar a sua oração, declarou ao presidente da C. N. E. que designára o engenheiro Alberto Flores, sub-diretor da Central do Brasil, para orientar aquele movimento na referida ferrovia.

Homenagem á Memoria de Um Bemfeitor da União Católica dos Guardas Civis

HOMENAGEM POSTUMA AO DR. LEÃO DE AQUINO

O dr. Leão de Aquino, conhecido cirurgião, que recentemente foi vitima do lamentavel acidente no qual perdeu a vida, foi sempre um batalhador pelo engrandecimento da União Católica dos Guardas Civis. O saudoso medico patricio, alem de dedicar seus esforços em beneficio daquela entidade, foi ainda quem primeiro ofereceu seus serviços gratuitamente aos guardas civis.

A União Católica dos Guardas Civis, prestando mais uma homenagem ao seu socio benfeitor, mandará rezar hoje, 12 do corrente, ás 9.30 horas, na Igreja Santo Antonio dos Pobres, á rua dos Invalidos, missa de 30º dia, para qual foram expedidos convites ás autoridades policiais e amigos do extinto. Esse ato de piedade cristã será celebrado pelo padre Mario Silva, diretor da União Católica dos Guardas Civis, com a presença de grande numero de guardas civis da cidade.

"O Fogo Simbolico"

JUBILO EM PORTO ALEGRE

PORTO ALEGRE, 11 (A. N.) — E' motivo de jubilo, nesta capital, a carinhosa acolhida de que está sendo alvo, em Minas Gerais, a delegação do diretorio local da Liga de Defesa Nacional, portadora do "Fogo Simbólico" que acendera, aqui, a "Pira da Patria", quando das proximas comemorações da "Semana da Patria". Diariamente, chegam á sede da Liga os detalhes da viagem da delegação. Depois da chegada do Facho Simbólico, centelhas serão disseminadas pelo interior, por meio de corridas, derivando uma para Santa Maria, — coração do Rio Grande do Sul — outra para Caçapava e a terceira para Chuí, — extremo meridional do país, na fronteira do Uruguai.

O Interventor Leonidas de Melo Visitou o Instituto do Açucar e do Alcool

Esteve, ontem, no Instituto do Açucar e do Alcool, o sr. Leonidas de Melo, interventor federal no Piauí, que ali foi conferenciar com o sr. Barbosa Lima, Sobrinho, presidente do Instituto, sobre assuntos relacionados com a produção açucareira do seu Estado.

Cartaz do Dia

São Luiz, Carioca e Vitoria — "O Grande Ditador" (United) com Charlie Chaplin, Jack Oakie e Paulette Goddard. Horario: 1 — 3.15 — 4.30 — 7.45 e 10 horas.

Capitolio — "O Homem Que Quis Matar Hitler" "Fox Filme) com Joan Bennett e Walter Pidgeon. Horario: 2 — 4 — 6 — 8 e 10 horas.

Odeon — "O Segredo do Pantano" (Fox Filme) com Walter Huston e Walter Brenan. —

Palacio — (Fechado para reforma).

Rex — "O Rei das Selvas" (Paramount) com Larry Buster Crabbe — Horario: 2 — 4 — 6 — 8 e 10 horas.

Imperio — "A Chave do Misterio" (Paramount) com Ellen Drew e Robert Preston, 10º e 11º episodios do "Misterioso Dr. Satan". — Horario: 2 — 4 — 6 — 8 e 10 horas.

Cine Gloria — "As Ultimas noticias da guerra Jornal Nacional. Shorts e Desenhos. Sessões a partir das 14 horas.

Plaza, Astoria e Olinda — "Luar Perigoso" (R. K. O.) com Anton Walbrook e Sally Gray. Horario: 2 — 4 — 6 — 8 e 10 horas.

Metro Passeio — "Nick Carter nos Tropicos" (Metro Goldwyn) com Walter Pidgeon e Florence Rice. Horario: 1|2 dia — 2 — 4 — 6 — 8 e 10 horas.

Metro Copacabana — "A Ponte de Waterloo" (Metro Goldwyn) com Vivien Leigh e Robert Taylor. Horario: 1.30 — 3.20 — 5.40 — 7.50 e 10.10 horas.

Metro Tijuca — "A Ponte de Waterloo" (Metro Goldwyn) com Vivien Leigh e Robert Taylor. Horario: 1.30 — 3.20 — 5.40 — 7.50 e 10.10 horas.

Pathé — "Furia do Céu" "Metro Goldwyn) com Ingrid Bergman e Robert Montgomery — Horario: 2 — 4 — 6 — 8 e 10 horas.

O. K. — "O Conde de Chicago" (Metro Goldwyn) com Robert Montgomery. Horario: 2 — 4 — 6 — 8 e 10 horas.

Cine-Trianon — "Os ultimos jornais da guerra" — "Imprensa Animada Cineac" e "Desenhos Coloridos".

CENTRO

Eldorado — "Capitão Thorson".

Colonial — "O Lobishomem" e "Avião do Oriente".

Parisiense — "Luar Perigoso" (R. K. O.) com Anton Walbrook e Sally Gray. Horario: 2 — 4 — 6 — 8 e 10 horas.

Opera — "O Vale do Sol" e "Fuzileiros da Fuzarca".

Popular — "Misterio de uma Mulher" "Bandida do Arizona" e "Musicas e Bananas".

Primor — "Juarez" e "Bandoleiros do Far West".

Floriano — "Ninotchka".

São José — "Num Corpo de Mulher".

Iris — "Fesadelo da Familia" e "O Falcão Alegre".

Ideal — "O Medico e o Monstro".

Mem de Sá — "A Noiva Caiu do Céu" e "O Vaqueiro e a Loura".

Lapa — "Motim no Artico" e "Levada da Breca".

BAIRROS

Politeama — "Direito de Pecar" e "Pequena Sapeca".

Guanabara — "A Chave do Misterio" e "O Ultimo dos Duanes".

Roxi — "Lua Nova".

Pirajá — "Suspeita".

Ipanema — "O Grande Ditador" (United) com Charlie Chaplin, Jack Oakie e Paulette Goddard. Horario: 1 — 3.15 — 5.30 — 7.45 e 10 horas.

Ritz — "Luar Perigoso" (R. K. O.) com Anton Walbrook e Sally Gray. Horario: 2 — 4 — 6 — 8 e 10 horas.

Varieté — "Fantasia".

Americano — "Compra-me Aquela Cidade" e Adriene Lecouvreur".

Rio Branco — "Conheceram-se na Argentina" e "O Genio do Crime".

Centenario — "O Corsario Fantasma" e "Pedro o Grande".

Bandeira — "Folia no Gelo".

Avenida — "Pesadelo de Familia".

America — "O Grande Ditador" (United) com Charlie Chaplin, Jack Oakie e Paulette Goddard. Horario: 1 — 3.15 — 5.30 — 7.45 e 10 horas.

Guarani — "Aventuras nas Selvas" e "Cidade Sinistra".

Catumbi — "Disfarce de um Imperador" e "Castelo Sinistro".

Apolo — "Terror no Paraiso" e "A Dama de Malaca".

São Cristovão — "O Corsario Fantasma" e "Justiça da Fronteira".

Jovial — "A Caminho do Front" e "O Ultimo dos Duanes".

Tijuca — "Dom Floripondio" e "Piratas a Cavalo".

Vila Isabel — "A Namorada do Colegio" e "Piratas a Cavalo".

Velo — "Venus do Cabaret" e "Ao Serviço do Czar".

Edson — "Uma Loura com Açucar" e "O Cow Boy e a Dama".

Grajaú — "Como Era Verde o Meu Vale".

Haddock Lobo — "Dumbo" e "Minas de Dinheiro".

Maracanã — "Venus do Cabaret" e "O Bamba de Kansas".

SUBURBIOS (Central)

Mascote — "Misterio de Uma Mulher" e "Segredo da Estatuta".

Meyer — "Um Yankee na R. A. F." e "Rivais até a Morte".

Para Todos — "Mamãe eu Quero" e "Horas Roubadas".

Bela Flor — "Tragico Amanhecer" e "O Vaqueiro e a Loura".

Quintino — "A Sombra da Cruz" e "O Rei do Terror".

Piedade — "Papagaio Negro".

Coliseu — "Paris está Chamando" e "A Sombra da Morte".

Alfa — "Fugindo ao Destino" e "Melodia Roubada".

Modelo — "Papagaio Negro" e "Vamos Sonhar".

Madureira — "Naufragos".

Moderno — "A Mulher de Cabelo Vermelho" e "Diamante e Jogadores".

SUBURBIOS (Leopoldina)

Rosario — "Entre no Cordão" e "Complementos".

Ramos — "Ladrão de Bagdá" e "Novas Aventuras de Tarzan" (série).

Paraiso — "Deliciosa Aventura" e "Batalhão de Paraquédas".

Oriente — "O Gato Negro" e "O Rustico e a Tentadora".

Penha — "Uma Noite em Lisboa" e "Juntos Outra Vez".

Santa Cecilia — "Paixão Fatal" e "Cavaleiro de Montana".

Santa Helena — "Vida Sem Rumo" e "Deliciosa Aventura".

NITEROI

Odeon — "Romance Noturno".

Imperial — "Precisa-se de Um Marido" e "Mulher Fatal".

Eden — "Uma Loura com Açucar" e "[illegible] Acusador".

Antecipado Tambem o Jogo S. Cristovão x Bangú

Entraram os Pedidos Das Novas Datas Para os Prelios Dos Alvos x Banguenses e Fluminense x Bonsucesso

Em vista dos acordos firmados ontem, na secretaria da Federação Metropolitana de Futebol, pelo Fluminense, Bonsucesso, S. Cristovão e Bangú, o presidente Vargas Neto resolveu antecipar para a vespera, os jogos entre tricolores e leopoldinense e cadetes e alvi-negros (1.ª e 4.ª divisões de profissionais) que se deveriam efetuar a 16 do corrente e que obedecerão aos horarios seguintes: 1.ª divisão ás 21 horas e 4.ª divisão ás 19,10.

TREINA HOJE, A' NOITE, NO FLUMINENSE

O departamento técnico do Fluminense deliberou marcar para as 18 horas, o treino habitual de hoje á tarde.

O Bonsucesso não mudará seu horario, pois sempre inicia depois das 17 horas os seus ensaios semanais de conjunto.

Jockey Club Brasileiro

RESOLUÇÕES DA COMISSÃO DE CORRIDAS EM 11 DE AGOSTO DE 1942

A Comissão de Corridas em sua sessão realizada ontem, deliberou o seguinte:

a) — suspender por duas corridas cada um dos profissionais Euclides Silva e Valdir Lima por terem prejudicado os seus competidores na corrida do dia 8, montando os animais Caicuruma e Friant.

b) — multar em 200$, o jóquei Osvaldo Fernandes, por não ter mantido a linha na reta de chegada, montando o animal Ebulo, na reunião do dia 9;

c) — registar o compromisso de montaria para o animal Blondino, no Grande Premio "Distrito Federal" ou "Classico Duque de Caxias", feito pelos proprietarios Monteiro e Barbosa, com o joquei Pedro Simões;

d) — ordenar o pagamento dos premios das reuniões de 30 de julho e 1 e 2 de agosto.

PROGRAMAS PARA AS REUNIÕES DE SABADO E DOMINGO

Para as reuniões de sabado e domingo proximos no Hipodromo Brasileiro, foram, ontem, organizados os seguintes programas:

SABADO:

1º pareo — 1.500 metros — 6:000$ — Mandão 54 quilos; Ouricorá 50; Arranca Prosa 58; Napolitano 55; Galantre 58; Tibo 51; Oceano 54; Mensagem 50; Ubaldas 55; e Seymour 51.

2º pareo — 1.400 metros — 10:000$ — Catali 54 quilos; Odrizio 56; Condoreira 54; Ultima 54; Scarlett 54; Tabuaba 51; Ortiz 56 e Efetiva 54.

3º pareo — 1.000 metros — 6:000$ — (Pista de grama) — Quatini 52 quilos; Bourlette 50; Dulcina 54; Babassu 56; Argentino 52; Pervertida 54; Bien Aimée 54; Gurjaú 52; Sortile 52 e Birse Coeur 54.

4º pareo — 1.200 metros — 8:000$ — Cetro 55 quilos; Onix 51; Orfeon 54; Gloriosa 50; Fortel 52; Mulata 55; Monte Alvo 54; Concreto 57; Apis 58; Meubarec 52; Resgate 53; Marabout 50; Neurgilo 57; Mapura 49 e Quissama 54.

5º pareo — 1.600 metros — 8:000$ — Dom Carlito 54 quilos; Axum 48; Friant 54; Odax 51; Ali Baba 51; Divertido 58; Isarité 57; Plumazo 55; Egara 49; Cheraué 52; Lucca 54; e Silva 52.

6º pareo — 1.400 metros — 5:000$ — Dona Estela 51 quilos; Heraclio 58; Oasis 56; Adam 48; Fathom 53; Monin 52; Valmi 53; e Angal 48.

Pareos do betting: Terceiro — Quarto e Quinto.

DOMINGO:

1º pareo — 1.500 metros — 10:000$ — Desertor 55 quilos; Batente 55; Balona 53; Veleiro 55; Desacato 55; Abial 55; Capuano 55; Camponeta 53; Bahia 53; Destaque 55 e Pair 53.

2º pareo — 1.200 metros — 8:000$ — Damara 54 quilos; Star Bright 56; Robusto 56; Amalya 54; Tope 54; Assiria 51; Ufania 54; Amora 54; Jurupanã 56 e Acaia 54.

3º pareo — 1.400 metros — 8:000$ — Dengo 55 quilos; Djedi 55; Diderot 55; Francis 55; Perfidia 53; Carijós 53; Violeiro 55 e Fassaneio 55.

4º pareo — 1.300 metros — 8:000$ — Aventureiro 58 quilos; Polo 50; Goeda 48; Gran Senor 54; Bougainvillé 58; Astor 52; Bango 50 e Anira 48.

5º pareo — 1.400 metros — 8:000$ — Embuá 56 quilos; Orçamento 56; Cligadin 56; Esfinge 54; Rosbife 56; Paranista 50; Corrida 54 e Passos 56.

6º pareo — 1.600 metros — 8:000$ — Santo 48 quilos; Mono Sabio 57; Dom Quixote 49; Zoroastro 50; Galeno 57; Altoplano 55; Atago 48; Bocaina 53; Fratizel 52; Sapateador 49; e Macalé 49.

7º pareo — "Grande Premio Dr. Frontin" — 2.800 metros — 40:000$ — Latero 61 quilos; Apolo 53; Albatroz 53; Alono 55; Alibi 57; Cauterio 58; Moinhores 57 e Timbó 57.

8º pareo — 1.800 metros — 12:000$ — Strike 56 quilos; Caboclo 50; Atleta 49; Polux 55; Teruel 53; Grand Slam 54; Viola 48; e Marconi 48.

Pareos do betting: Sexto — Setimo — Oitavo.

Vila Nova x Dois Garotos

Este jogo foi realizado no campo do Vila Nova, na estação de Mangueira, terminando com 3 x 1, goals de Beniti, Ari e Hilton.

O quadro vencedor: — Acacio; Viva e Luiz; Carlos, Adriano e Pernambuco — Beniti Arcanjo, Ari, Ramon e Hiton.

Nos segundos quadros venceu Dois Garotos por 1 x 0.

VARIAS

MAIS DOIS PENSIONISTAS

Tem mais dois pensionistas, o jockey-entraineur, Manuel Medina.

Ao referido profissional, que tem aos seus cuidados Arranca Prosa, Marumbi e Valença, foram confiados os animais Barbara e o inedito Borba Tigre.

TEM NOVO ENTRAINEUR

Mudaram, ontem de cocheiras os animais Bota Fogo e Morongo.

Os pupilos do stud João S. Guimarães foram transferidos dos cuidados do entraineur Nelson Coutinho, para os de João Coutinho.

VÃO CORRER EM S. PAULO

Com destino á capital bandeirante, foram, ontem, embarcados, os animais Bolido, Ralangandan, Zambran, Cartomante e Zurrun.

Esses palheiros seguiram em companhia do seu entraineur Valdemar Mendes.

EM HOMENAGEM A' MEMORIA DO DR. AGUIAR MOREIRA

O Jockey-Club Brasileiro prestou, ontem, a sua homenagem á memoria do dr. Marciano de Aguiar Moreira, tão justamente cognominado o presidente da séde.

A's 10 horas, lá estavam no cemiterio de Catumbi, ante o tumulo do ex-presidente do Jockey-Club, alem de sua familia e varios socios do Jockey Club, o dr. Pinheiro Guimarães, por si e pelo ministro Salgado Filho, que não poude comparecer, dr. Tigre de Oliveira, diretor da séde, por si e pelas demais comissões, o sr. Julio Solanés, pelo corpo social, o dr. Marcondes Filho, representando os funcionarios do clube.

A's 10 1|2 horas, terminou a homenagem ao grande presidente da benemerita associação.

Pelo Clube de São Cristovão

O INQUERITO INSTAURADO PELO DASP FOI ARQUIVADO — UM TESOUREIRO QUE NAO PRESTA CONTAS — UMA NOTA DISTRIBUIDA A' IMPRENSA

"A diretoria do Clube de São Cristovão comunica aos seus associados e ao publico em geral que o sr. diretor geral da Divisão de Administração do Ministerio da Educação e Saude, julgando o processo mandado instaurar pelo DASP, em consequencia da denuncia do sr. Claudionor Rocha de Souza, para apurar irregularidades de que eram acusados serventuarios da Divisão de Obras, houve por bem aceitar a proposta da respectiva Comissão, para mandar arquiva-lo. E' o de que dá conta o "Diario Oficial de 5 do corrente, pag. 12.176.

Dessa maneira, as acusações do sr. Claudionor Rocha de Souza, de que no Clube de São Cristovão, haviam sido efetuadas obras ás expensas do Ministerio da Educação e Saude foram julgadas improcedentes em face da prova do processo.

Este sr. Claudionor Rocha de Souza, alem de fazer denuncias mentirosas contra servidores do Estado, como ficou provado, ainda prejudica um patrimonio Esportivo, como tesoureiro que foi do Clube do São Cristovão, e tendo terminado o seu mandato desde dezembro de 1914, até hoje não prestou contas das suas atividades, a ponto da atual diretoria ter que apelar para o Judiciario.

Já foi executado pelo Juizo da 12ª Vara Civil uma busca e apreensão na sua residencia de livros e haveres do Clube, estando o respectivo processo em andamento naquela vara."

12 de Agosto, Uma Data de Gala dos Desportos Nacionais

A data de hoje é de grande significação para os desportos nacionais. De grande significação porque ela pertence — no setor esportivo — a uma das mais legitimas glorias do futebol brasileiro: o Botafogo F. Clube.

E afirmamos que pertence ao Botafogo porque de fato a data de hoje assinala o dia em que ha trinta e oito anos passados, um grupo de desportistas, que ainda hoje varios deles se agrupam em torno da bandeira alvi-negra, se reuniam, nos fundos de um barracão, na rua Humaitá e deliberavam fundar um clube, que tomaria mais tarde, dias depois, o de Botafogo F. C.

Mas não é somente o fato de ter sido no dia de hoje a data do nascimento dessa organização esportivo social, que dissemos pertencer ele, o dia, ao Glorioso. E' porque para se tornar digno e dono desse dia 12 de agosto, o Botafogo fez muito, trabalhou como poucos pela grandeza, não somente do futebol, mas dos desportos nacionais, dando á Patria atletas de renome que marcaram epocas nos anais esportivos brasileiros.

O Botafogo comemora assim, no dia de hoje a sua data, o seu grande dia. E comemora soberbamente porque vive hoje, um dos dias mais felizes da comunidade botafoguense, porque festeja não somente a passagem de sua grande data, mas tambem as conquistas que estes ano tem feito no setor esportivo e social da cidade.

Parece atê que Deus reservou para o Botafogo o ano da graça de 1942. Porque depois de uma luta tremenda, que sustentou contra a adversidade, durante varios anos seguidos e sozinho sem capitular, sem se deixar abater pela tempestade que avassalou os quatro cantos dos esportes brasileiros, o "Glorioso" entra numa luta de reconstrução moral e material e desponta em 1942, pouco tempo depois de terminada aparentemente a luta, como um dos maiores simbolos de grandeza e progresso dos desportos nacionais!

Ostentanto a conquista de varios campeonatos invictos; a liderança de dois importantes campeonatos de futebol, sendo que um deles invicto, após uma façanha jamais igualada por outro qualquer co-irmão, repetindo assim um outro feito, somente seu tambem do passado, o Botafogo festeja entre sorrisos e alegria a sua grande data, data em que todos os desportistas brasileiros devem comemorar com orgulho e satisfação porque ela é geralmente digna de ser festejada com o repicar dos sinos da vitoria como homenagem a esse autentico simbolo de grandeba e de prosperidade.

DIARIO CARIOCA não podia deixar de registar, com o mesmo jubilo, que de outras vezes tem registado a data de clubes, que como o Botafogo tem feito tambem algo pela grandeza do Brasil esportivo.

São desejos sinceros deste jornal e de todos que aqui trabalham, que os dirigentes do Glorioso saibam continuar a manter, no mesmo nivel de progresso e de grandeza, essa vertebra gigantesca dos esportes brasileiros que se chama Botafogo F. C.

Festejemos pois, com jubilo essa data que fala dos desportos nacionais.

A L. B. E. Realizará Uma Olimpiada Bancaria

Com a finalidade de reunir os amadores da Liga Bancaria de Esportes, numa festa desportiva, na data da Independencia de nossa Patria, a entidade acima realizará uma Olimpiada Bancaria.

Para o completo exito do certame, a L. B. E., organizou uma comissão dirigente, constituida do presidente da Liga e 2 representantes dos clubes filiados.

O Cervejaria Lusitania F. C. Deseja Jogar!

O Cervejaria Lusitania F. C. participa a todos os seus co-irmãos, que se acha á disposição dos mesmos para disputar prelios amistosos em campo adversario.

Toda a correspondencia poderá ser dirigida á sede do mesmo á rua Teodoro da Silva n. 753 — Vila Isabel.

Oscar Pereira Gomes

CONTINUA EM PRIMEIRO LUGAR, NA LISTA DE CLASSIFICAÇÃO DOS ARBITROS DE SEGUNDA CATEGORIA, SEGUIDO DE ARISTON DE SOUZA

A classificação geral dos juizes de segunda categoria, depois das rodadas dos certames da F. M. F. do domingo que passou, são as seguintes: 1º lugar Oscar Pereira Gomes, com 16 jogos, nota 3,62 — 2º lugar, Ariston de Souza, 10 jogos, nota 3,38 — 3º lugar, Carlos Milstein, com 14 jogos, nota 3,37 — 4º lugar, José Moreira Brandão, (com 4 jogos julgadores e 7 sem obsercadores), nota 3,33 — 5º lugar, Mario Nunes Duarte 6 jogos e 4 sem observadores, nota 3,22 — 6º lugar, José Pinto Lopes, 12 jogos, nota 3,19 — 7º lugar, Mario Faccini, 12 jogos, nota 3,14 — 8º lugar, Carlos G. Potengi, 15 jogos, nota 3,11 — 9º lugar, José Pereira da Silva, 17 jogos, nota 3,06 e 10º lugar, Acacio Baltazar, 11 jogos, nota 3,01.

Sociais Esportivas

Transcorre hoje o aniversario natalicio do casal Belarmino Loiola Borges e d. Ermendina Sarmento Borges, elementos de destaque na sociedade capichaba e progenitores das senhorinhas Edi e Avani, funcionarias da Confederação Brasileira de Desportos e Federação Metropolitana de Futebol.

Os Melhores Pugilistas do Continente Lutarão no Rio

Finalmente, o pugilismo sairá do marasmo a que estava entregue, graças á falta de iniciativa dos nossos empresarios.

Ainda uma vez dever-se-á a Pascoal Segreto, Sobrinho, a nova tentativa para o soerguimento do box.

Como presidente da Confederação Brasileira de Pugilismo aquele "sportman", desde logo iniciou suas atividades idealizando a realização de um grande espetaculo de cujo exito ninguem poderá duvidar.

PUGILISTAS DE CARTAZ INTERNACIONAL EM UM ESPETACULO MONSTRO

Os melhores pugilistas atualmente em atividade no Continente lutarão no Rio ainda este mês.

Basta citar-lhes os nomes para que se faca uma idéia do que está reservado aos amantes da "nobre arte".

Arturo Godoy, Alberto Sorel, Eduardo Primo, Roskoe Toles e Nick Olson, eis os nomes que o Rio conhecerá em combates sensacionais.

NO ESTADIO DO FLUMINENSE

Um dos problemas com que tiveram de se defrontar os organizadores do espetaculo foi a escolha de um local que pudesse acomodar a verdadeira multidão que, se espera, assistirá aos combates.

Teve, ele, porem, solução imediata graças á boa vontade da diretoria do Fluminense, que cedeu o seu estadio tão depressa foi procurada.

EM BENEFICIO DA CRUZ VERMELHA BRASILEIRA E AMERICANA

A reunião pugilistica que será efetuada, ainda este mês, tem um fim altruistico, pois grande parte de sua renda será destinada á Cruz Vermelha Brasileira e Americana.

Indoor Football

O ESPETACULO DE SABADO PROMOVIDO PELA ASSOCIAÇÃO CRISTÃ DE MOÇOS

A Associação Cristã de Moços, introdutora do basketball, vem de organizar um novo esporte denominado Indoor Futebol Clube (Futebol de Salão).

Sabado, a A. C. M. promoverá um interessante espetaculo dessa nova modalidade de futebol estando o programa de jogos assim organizado:

A'S 14 HORAS — I. Pedro II. x Menores A. C. M.

A'S 14 e 45 — Intermedios x Medios "A".

A'S 15 e 30 — Adultos x Maiores.

O Botafogo Não Vai Contratar Substitutos Para Santamaria

DIARIO CARIOCA teve oportunidade de anunciar em sua edição de ontem, a deliberação do presidente Eduardo Trindade em relação a um substituto para Santamaria.

Afirmamos que era pensamento do dirigente alvi-negro cancelar as negociações iniciadas no Uruguai, por intermedio de Scarone, em face da prova que Helio vem de dar,, de estar perfeitamente bem á altura de seu posto no lugar de Santamaria.

No entanto, reporteres mal informados vem de anunciar a "deliberação firme" do sr. Eduardo Trindade de contratar um novo "pivot" "mesmo que para tal fosse necessario um dispendio de cento e vinte contos de réis".

TRATA-SE DE UMA CAMPANHA CONTRA HELIO

DIARIO CARIOCA fez uma afirmativa e quer defender a informação honesta que deu aos seus inumeros leitores. Assim é que podemos afirmar, sem receios de errar, que não é verdade haja impenho dos dirigentes botafoguenses em contratar um novo "pivot". Porque Helio satisfaz plenamente e porque tambem a lei não permitiria um outro estrangeiro no onze alvi-negro conforme se afirmou.

PREPARANDO-SE PARA OS PROXIMOS COMPROMISSOS

Treinarão, Hoje, o Flamengo, América, Fluminense, Bonsucesso e Madureira

A rodada de domingo apresenta como atrativo máximo o jôgo a ser efetuado na cancha da rua General Severiano entre o Botafogo e Madureira.

Segue-se em interesse o match que reunirá as equipes do Flamengo e Canto do Rio, na Gavea, devendo, tambem, o confronto Vasco x América despertar alguma atenção.

Completa a etapa inaugural do returno o embate São Cristovão x Bangú.

No sábado á noite, jogarão nas Laranjeiras, o Fluminense e Bonsucesso.

Quer o Botafogo como o Flamengo aguardam o compromisso próximo com certo receio, na expectativa de terem que despender o máximo para garantirem seus postos.

Os alvi-negros reconhecendo o valor do "onze" do Madureira e sabendo que os suburbanos poderão constituir uma barreira, não descuidaram de seu treinamento. Amanhã, todos os profissionais botafoguenses, estarão reunidos no gramado de General Severiano afim de, sob o controle de Pimenta, se prepararem técnica e fisicamente para o grande embate de domingo.

O Flamengo, por sua vez, tambem envidará todos esforços no sentido de seu quadro apresentar-se frente ao Canto do Rio, em condições de desenvolver convincente atuação.

Sob a direção de Flavio Costa, os rubro-negros estarão, hoje, em atividade, na Gavea, apurando a forma e se preparando para não se deixar surpreender pelos niteroienses.

Na cancha da rua Campos Sales, o América exercitará seus profissionais, preparando-os para enfrentar o Vasco.

E, o Vasco treinará, amanhã, em São Januario.

Fluminense e Bonsucesso, os dois litigantes de sábado, deverão se exercitar á noite, sob a luz dos refletores.

Amanhã, alem do Vasco e Botafogo treinarão Canto do Rio, São Cristovão e Bangú.

O Vasco Festeja o Seu 44.º Aniversario

O Vasco da Gama festejará na proxima semana a passagem de seu 44º ano de fundação.

O aniversario do veterano gremio desportivo que tantas glorias alcançou em seus primeiros anos de existencia nas competições de remo e é agora um dos mais eficientes centros de educação fisica do país, com o seu amplo estadio, constitue oportunidade a todos os desportistas e instituições de renovar suas manifestações de simpatia ao prestigioso clube.

Para comemorar tão magno acontecimento, o Vasco organizou o seguinte programa social-esportivo:

DIA 16 — Terça-feira, reunião do Conselho Deliberativo no estadio de São Januario.

DIA 21 — Sexta-feira, ás 6 horas da manhã, alvorada em Santa Luzia e no estadio. A's 10 horas missa pelos associados falecidos. A's 18 horas recepção na sede administrativa, ás autoridades desportivas e pessoas que desejarem felicitar o clube.

DIA 22 — Sábado, ás 20,30 horas desfile solene das forças desportivas do clube, no estadio. II) — Posse do ministro da Educação e Saude, do prefeito do Distrito Federal e do embaixador de Portugal dos titulos de membros de honra. III) — Inauguração do monumento a Vasco da Gama. IV) — Inauguração dos bustos dos socios Joaquim Carneiro Dias e comendador Antonio de Almeida Pinho e reinauguração do busto do sr. Raul da Silva Campos, na galeria dos grandes benemeritos do Clube de Regatas Vasco da Gama. V) — Encerramento das comemorações.

Como Se Conta, Honestamente, a Historia de Florindo Com o São Paulo F. Clube...

O Back Colored Não é Indisciplinado Nem Ingrato — Há Entendimentos de Diretoria Para Diretoria

E' preciso se conhecer Florindo, de perto, para se saber a especie de carater que impera naquele "player" disciplinado e bom que é o "cap" do onze vascaino.

Foi justamente por este motivo que estourou como verdadeira bomba, na cidade esportiva, o "caso" surgido com entendimentos que estariam sendo feitos entre o back "colorad" e o S. Paulo F. C.

NÃO E' VERDADE

DIARIO CARIOCA pode informar com precisão que não ha absolutamente qualquer ato de indisciplina de Florindo, porque o back vascaino não procurou entendimento com o S. Paulo, embora haja probabilidades de Florindo passar uma temporada na Paulicéia, defendendo realmente as cores do S. Paulo F.C.

COMO SE CONTA A HISTORIA

Ouviram cantar o galo e não sabem onde. Por isso fazem a confusão que ora reina na cidade em torno do "caso" de Florindo.

Podemos, porem, colocar o nosso publico ao par dos acontecimentos reais.

De fato, o S. Paulo deseja o concurso de Florindo. No entanto, não queria comprar o "passe" de Florindo — porque sabe que o Vasco não abriria mão do seu defensor. Mas mandou fazer, por uma pessoa ligada aos dirigentes do Vasco, uma proposta razoavel, igual áquela que vem de ser feita pelo Botafogo ao Nacional de Montevideu, sobre Sixto Gonzalez. Isto é, o Vasco cederia Florindo, ao S. Paulo, até o final do campeonato paulista e por essa cessão receberia uma determinada importancia, cabendo ao back "colored" tambem, uma outra importancia a titulo de luvas, alem de ordenados e gratificações a serem fixados.

Essa a verdade e o sr. Ciro Aranha já sabe que as coisas se passaram dessa maneira.

OS PREJUDICIAIS EMISSARIOS

Por mais de uma vez temos dito, destas colunas, que é preciso acabar com os prejudiciais emissarios de compra e venda de jogadores de futebol. Agora mesmo, com o caso de Florindo, está provada a nossa razão.

Um certo individuo, agente inescrupuloso de venda e compra de profissionais da pelota, resolveu, sem nenhuma autorização, se intrometer nas negociações com o fito de ganhar alguns mil réis sem se incomodar com a mancha que ia lançar sobre o clube bandeirante, que procurou agir sob a maior honestidade, conforme nos informou a unica pessoa que possue credenciais aqui no Rio, para, nesse caso, agir junto ao Vasco da Gama.

Apesar da situação confusa que se apresenta no momento, espera-se que haja um entendimento satisfatorio de diretoria para diretoria e Florindo possa, a titulo de emprestimo por três meses, se transferir para S. Paulo.

Como se vê, é uma questão completamente diferente daquela que se vem contando pela cidade esportiva.

O Baile de Gala do Botafogo

HAVERA' HOJE A'S 9 HORAS DA MANHA MISSA NA MATRIZ DE SANTA TEREZINHA, NO TUNEL DO LEME

A Diretoria do Botafogo Futebol Clube tem a satisfação de convidar os seus distintos associados, para a missa que manda celebrar em ação de graças, pela passagem do 38º aniversario de fundação, amanhã, ás 9 horas, na matriz de Santa Terezinha, sita á entrada do Tunel Novo.

A' noite os luxuosos salões do "Glorioso" abrir-se-ão para receberem os associados bem como suas exmas. familias, com um baile de gala que se iniciará ás 23 horas e prolongar-se-á até ás 3 horas da manhã.

Três das mais destacadas orquestras abrilhantarão o baile, que promete reunir a fina flor da nossa alta sociedade.

REMO

Reune-se, Hoje, o Conselho Supremo da F. M. R.

Hoje, na sede da Federação Metropolitana de Remo, reunir-se-á o Conselho Supremo desta entidade.

Nesse conclave, a F. M. R. tomará conhecimento da renuncia coletiva do conselho técnico de Remo e apreciará a causa que determinou a atitude extrema de Afonso Segreto Sobrinho e seus companheiros.

NATACÃO

O III Concurso Oficial de Natação

REALIZAM-SE, DOMINGO, AS PROVAS ELIMINATORIAS

Obedecendo o seu programa de atividades, a F. M. N. efetuará o IIIº Concurso Oficial de Natação, certame que contará com a participação dos seguintes clubes: Tijuca, Fluminense, Flamengo, Piedade, America, Vasco, Guanabara e Icaraí.

Domingo proximo, na piscina do Guanabara, serão efetuadas as provas eliminatorias destinadas a selecionar os nadadores que intervirão na competição acima.

ATLETISMO

A F. M. A. Incentiva o Atletismo Colegial

Numa demonstração eloquente da compreensão dos beneficios que advem da pratica da Educação Fisica nos educandarios 10 colegios já se inscreveram para disputar o "Campeonato Colegial de Atletismo de 1942". De ano para ano aumenta o numero de instituições concorrentes e tambem os recordes são melhorados e a media dos resultados em cada prova sobe de modo satisfatorio provando que o exercicio fisico nos nossos colegios já é uma realidade e que os resultados são animadores.

Nesses torneios já não vemos garotos bisonhos e sim uma mocidade alegre, forte e desembaraçada que compete com galhardia que cumprimenta o vencedor e que admira o vencido. Esse campeonato alem de congregar os colegiais em torno de uma idéia olimpica põe em confronto a eficiencia da educação fisica nos nossos colegios, daí o entusiasmo entre os colegiais e os diretores por esta verdadeira parada da juventude onde podemos apreciar a resistencia, a força, a destreza, e a harmonia de movimentos.

VOLLEY BALL

Em Atividade a Equipe de Voleiball do Vasco

O Departamento Técnico do Vasco solicita o comparecimento Federação de Volei-Ball, hoje, ás de todos os amadores inscritos na 19,30 horas, afim de se submeterem a um treino de conjunto, preparatorio para o Campeonato Carioca a iniciar-se dentro de poucos dias.

Advocacia Trabalhista

Napoleão Fonyat

ADVOGADO

(Antigo presidente da 3.ª Junta de C. e Julgamento)
Av. Almirante Barroso, 90, 3.º andar - Sala 307
Tel. 42-7787

GRUPO MARAVILHOSO 1 x AVENIDA 0

Em disputa do nosso campeonato, realizou-se domingo ultimo a partida entre o Grupo Maravilhoso e o Avenida.

Após uma peleja bem disputada, saiu vitorioso o Grupo, pelo escore de 1 x 0, goal conquistado pelo ponta esquerda Edgar.

Quadro do vencedor:

Silvio; Mario e Clito; Jaime, Melck e Ivan; Adalberto, Moacir, Espoleta, Cardoso e Edgar.

DIAMANTE 2 x INDEPENDENTE B. C. 1

Em Rocha Miranda realizou-se, em disputa do Campeonato Livre de Futebol, a partida entre o Diamante e o Independente Basquete Clube.

O match, que teve um transcurso movimentado, teve como vencedor o Diamante pelo escore de 2 x 1.

O quadro vencedor estava assim constituido:

Valdir; Laerte e Rubens; Helio, Baiano e Augustinho; Tiãozinho, Jaci, Farol, Betinho e Joãozinho.

Teve um desempenho notavel o futuroso meia Jaci, cujo jogo, conforme já tivemos a oportunidade de noticiar, se assemelha ao do famoso Leonidas.

Farol fez os dois goals do vencedor.

EQUITATIVA 3 x EMPRESAS ELETRICAS 1

Sabado ultimo defrontaram-se no campo do Derbi, o Equitativa e o Empresas Eletricas.

Quem assistiu ao match teve a impressão nitida de que o Equitativa não sairia do campo vencedor. Jogou melhor o Empresas, residindo na sua ala direita o ponto alto do team. Entretanto, enquanto o keeper do Equitativa fazia defesas consecutivas, o do Empresas deixava passar uma bola, a qual, para ser defendida, bastava saltar um pouco mais, tocando de leve na bola. Jorge, o "mignon" ponta direita do Equitativa, receioso, saltou com o keeper. Pois, mesmo assim, levou vantagem, alcançando o couro com a cabeça, mandando-o ás redes. Antes, Betinho já havia aberto o escore com um tiro indefensavel.

Com o placard anunciando 2x0, teve inicio o 2º tempo. As caracteristicas do jogo não se modificaram. Consegue então o Empresas o seu primeiro goal, num lance em que Planika falhou lamentavelmente. Saiu do arco; teve tempo de voltar, mas preferiu assistir a bola que o cobriu, aninhar-se lentamente nas redes.

Quase ao finalizar o encontro, Jorge ainda, que, diga-se de passagem, só fez os goals, consigna o terceiro tento para os seus, finalizando, desse modo, o encontro, com o escore favoravel ao Equitativa por 3 x 1.

Quadro vencedor:

Planika; Paulo e Cadaval; Mauricio, Aurelio e Julio; Jorge, Teofilo, Ari, Betinho e Ernani.

LUSITANIA 2 x NEW YORK 1

Ao contrario do que foi por nos noticiado, o Lusitania não enfrentou domingo ultimo o Racing, e sim o New York.

O prelio teve um transcurso normal, terminando com a vitoria do Lusitania por 2 x 1, alcançando desse modo o terceiro posto no nosso campeonato.

GONÇALVES DIAS 3 x CAÇAPAVA 1

No campo da rua Visconde de Abaeté, realizou-se domingo ultimo o encontro entre o Gonçalves Dias e o Caçapava.

O Gonçalves Dias, demonstrando ainda uma vez o valor do seu conjunto, saiu vitorioso pelo escore de 3 x 1.

O OLINDA VENCEU O SILVA FREIRE — 2 x 0

No campo do Silva Freire, o infantil do Olinda defrontou-se com o quadro local, vencendo-o por 2 x 0.

Com este resultado, o Olinda continua invicto.

Nos segundos quadros venceu ainda o Olinda por 4 x 3.

1º QUADRO — Silvio; Dalmir e Bicudo; Jaime, Quincas e Buréo; Apolinario, Ari, Jorge, Toninho e Vadinho.

Toninho e Apolinario fizeram os goals.

2º QUADRO — Apolinario; Buréo e Toninho; Jorge, Bicudo e Ubiratan; Ari, Jaime, Silvio, Lindo e Vadinho.

Silvio 2, Ari e Vadinho fizeram os goals.

GALITOS 2 x P. BRASIL 2

Em prosseguimento ao nosso certame, realizou-se domingo ultimo o encontro entre o Galitos e o P. Brasil.

No final do encontro, registou-se o empate de 2 x 2.

Quadro do Galitos — Betinho; Nonó e Maravilha; Remendo, Antero e Ari; Lipe, Odarilo, Valter, Neco e Oto.

Neco e Oto foram os autores dos goals.

Alô Amigos

Informações Financeiras e Comerciais

Feriado Bancario o Dia 15

O Banco do Brasil, afixou ontem, o seguinte aviso: "No dia 15 do corrente, só haverá expediente neste Banco, das 9,15 ás 11 horas, para o serviço de cobranças".

CAMBIO

O mercado de cambio funcionou ontem, calmo e sem alteração nas taxas.

O Banco do Brasil, afixou, ontem para suas cobranças e de outros bancos, cotas e remessas para importação, as seguintes taxas:

A' vista:

	Abert.	Fech.
Libra area	79$585	79$585
Dolar	19$630	19$630
Franco suiço	4$630	4$630
Escudo	$800	$800
Coroa sueca	4$720	4$720
Peso chileno	$633	$633
Peso argentino	4$690	4$690
Peso uruguaio	10$414	10$414
Cabo:		
Libra area	79$865	79$865
Dolar	19$660	19$660

Para repasse aos outros bancos o Banco do Brasil afixou para a libra area o preço de 78$385 para venda e 78$464 para compra no cambio livre e 60$763 no oficial e para o dolar á vista o de 16$580 e a 16$568 sobre Buenos Aires.

O Banco do Brasil para compras de letras de cobertura, afixou as seguintes taxas:

MERCADO LIVRE

Moedas:

	A 90 div.	A vista	Cabo
Dolar	19$420	19$470	19$490
P. argentino	—	4$610	—
P. uruguaio	—	10$125	—
Libra area	78$064	78$464	78$538

MERCADO OFICIAL

	A 90 div.	A vista	Cabo
Dolar	16$460	16$500	16$520
P. uruguaio	—	8$594	—
Libra area	65$995	66$495	66$558

MERCADO LIVRE ESPECIAL

O Banco do Brasil comprava o dolar a 20$200 e vendia á vista a 20$500 e o cabo a 20$530.

PAISES SUL AMERICANOS

O Banco do Brasil comprava letras em dolares sobre Buenos Aires as seguintes taxas:

	Livre	Oficial	Frete
A vista	19$470	16$500	19$390
30 dias	19$453	16$487	19$290
60 dias	19$436	16$474	19$090
90 dias	19$420	16$460	19$090

BUENOS AIRES

A' vista

Dolar (livre) .. 19$630

TAXA EM VIGOR

Compra sobre Columbia:
A' vista 19$170 16$230 19$170

Compra sobre Venezuela:
A' vista 19$350 16$400 19$350

Compra sobre outras Republicas Sul Americanas:
A' vista 19$320 16$350 19$320

Compra sobre Uruguai:
A' vista 19$370 16$400 19$370

TAXAS DE COMPRA DA LIBRA AREA

A' vista:	Livre	Oficial
90|90	78$084	65$995
90|150	77$704	65$765
90|180	77$644	65$650

A' vista:	Livre	Oficial
90 dias	78$464	66$495
120 dias	78$324	66$380
150 dias	78$184	66$265
180 dias	78$044	66$150

OURO FINO

O Banco do Brasil comprava o ouro fino na base de 1.000 por 1.000 ao preço de 23$300, por grama.

	GRAMAS
Ontem	
Desde 1.º do mês ..	171.586.137
Total:	171.586.137

Cambios Estrangeiros

LONDRES, 11.

Abertura:	Fech.	Hoje
S|Nova York, por £	4 02 50 a	4.03.50
S|Berna, por F.	17 30 a	17 40
S|Lisboa por Es.	99 80 a	100 20
S|Madri, por P.	40 50 a	
S|Estocolmo, por F.	16 85 a	16.95

TELEGRAMA FINANCIAL

LONDRES, 11.

Taxas de desconto:	Hoje
Do Banco da Inglaterra	2%
Do Banco da França	2%
Do Banco da Italia	4½%
Em Londres, 3 meses	7/16%
Nova York 3 meses t|c	½%
Nova York 3 meses t|c	7/16%

LISBOA:

S|Londres por £ t|v E.	100.20
S|Londres t|c E.	99.80

NOVA YORK, 11.

Abertura:	Hoje
S|Londres, cabo por £	4.04
S|França n|c por F.	2.31
S|Madri por P.	9.20
S|Estocolmo, por K.	23.85
S|Berna, comp. por F.	23.32
S|Berna (livre), por F.	30.00
S|Lisboa, por Esc.	4.11
S|Buenos Aires, por P.	23.85

MONTEVIDEU, 11.

A's 14,55 da tarde:

Mercado Livre:

S|Londres a vista		Hoje
Taxa de venda	P.	n|c
Taxa de compra	P.	n|c
S|N. York. por 100 dolares:		
Taxa de venda	P.	190.50
Taxa de compra	P.	190.00

BUENOS AIRES, 11.

A's 14,55 da tarde:

S|Londres a|v. por £ ouro		Hoje
Taxa de venda	P.	17 00
Taxa de compra	P.	16 90
S|N York. por 100 dolares:		
Taxa de venda	P.	419.50
Taxa de compra	P.	419.25

Stock Exchange de Londres

LONDRES, 11.

TITULOS BRASILEIROS:

Federais:	Compradores:
Funding, 3 ½%	74.10.0
Novo Funding, 1914	64.0.0
Conversão, 1910, 4%	38.0.0
Emp. 1913, 5%	37.5.0
Emp. 1931, 5 ½% "B" 4 anos	61.10.0
Estaduais:	
Distrito Federal, 5%	37.0.0
Rio de Janeiro, 1917 5%	25.0.0
Baía, 1926, 5%	18.0.0
Pará, 5%	17.0.0
TITULOS DIVERSOS:	
City of São Paulo, Imp. na Fricholl Co. pref.	34.0.0
Bank of London South America, Ltd.	6.17.6
São Paulo Gás Co. Ltd.	10.0.0
Brazilian Warrant, Age & Finance Co., Ltd.	0.6.6
Cables & Wireless, Ltd., ordinarias	59.0.0
Ocean Coal & Wilsons, Ltd.	0.2.4 ½
Ferrocarril Chemical Industries, Ltd.	1.12.10 ½
Leopoldina Railway Co., Ltd. 6½%, 1918	41.0.0
Lloyd's Bank, Ltd. ("A" Shares)	2.14.6
Rio de Janeiro City Imp. C. Ltd.	1.1.0
Rio Flur Mills & Granaries, Ltd.	1.10.0
São Paulo Railway C. Ltd.	54.0.0
Western Tel. Co. Ltd. 4½% Deb.	102.0.0
TITULOS ESTRANGEIROS:	
Emp. de Guerra Britanicos, 3½%, 1927-1947	105 17 6
Consols, 2½%	82.15.0

TITULOS

Funcionou ontem, esse mercado bem colocado e calmo, cujos negocios foram feitos em escala mais desenvolvida, como se vê a seguir:

VENDAS REALIZADAS ONTEM

Apolices gerais:	
33 Uniformizadas	805$
1 D. Emissões, nom. de 500$	808$
6 Idem de 1:000$	808$
1 Idem, idem	808$
2 Idem, port.	808$
54 Idem, idem	810$
1 Idem 1917 C|1 S. venc.	800$
3210 D. Emissões, port. cautelas	799$
129 Idem, idem	786$
160 Idem, idem	787$
300 Reajustamento	650$
6 Idem c|todos os juros	1:200$
1 Idem de 500$ c|todos os juros	600$
Obrigações:	
2 Tesouro 1932	1:030$
4 Ferroviarias	1:050$
Municipais:	
7 Emp. 1904, port.	572$
23 Idem, 1914	187$
100 Idem, 1917	187$
12 Decreto 2339	190$
20 Emprestimo 1931	221$
220 Idem, idem	222$
34 Idem, idem	221$
Prefeituras:	
20 Belo Horizonte, 200$, 8%, nom.	160$
10 Idem, 7%, pt.	918$
20 Idem, idem	915$
250 Niteroi	204$
150 Idem, idem	205$
30 Petropolis, 1921	155$
Estaduais:	
45 E. Santo 8%, pt.	505$
1 Minas 1934, 1ª serie	181$
250 Idem, idem	182$
154 Idem, 2ª serie	191$
883 Idem, idem	192$
675 Idem, 3ª serie	194$
199 Idem, idem	195$
77 Pernambuco	199$
4 Idem, idem	985$
13 R. G. do Sul Barreto-Gravatahy (6.150)	1:000$
100 Rod. R. G. do Sul	1:020$
10 Idem, Estado do Rio	630$
9 Idem, idem	627$
18 São Paulo	234$
60 Idem, idem	235$
24 Idem, Unif.	1:143$
21 Idem, idem	1:142$
Ações de Bancos:	
110 Brasil	530$
1 Brasileiro Comercio	205$
4000 Credito pessoal pref.	100$
100 Portugues do Brasil, nom.	250$
Ações de Cias:	
200 America Fabril	400$
250 D. Santos, nom.	230$
5 Idem, port.	252$
20 Melhoramentos de Niterói	800$
80 Belgo Mineira, port.	625$
20 Idem, idem	626$
10 Idem, idem	630$
Debentures:	
30 B. L. Brasileiro	215$
146 Idem, idem	216$

CAFÉ

CAFE' — 27$200

O mercado de café disponivel, funcionou ontem, firme e com os preços em alta.

O tipo 7, foi cotado ao preço de 27$200 por 10 quilos, na tabua e venderam-se durante os trabalhos 224 sacas.

Fechou firme.

COTAÇÕES POR 10 QUILOS

Tipo 3	29$200
Tipo 4	28$700
Tipo 5	28$200
Tipo 6	27$700
Tipo 7	27$200
Tipo 8	26$700

PAUTA:

Estado de Minas (Mensal):

Café comum	25$800
Café fino	45$100

Estado do Rio (Semanal):

Café comum	25$200

MOVIMENTO ESTATISTICO

Entradas, 3.378. Embarques, 4.790. Consumo local, 1.200. Café doado, nada. Estoque, 386.884 sacas.

EM SANTOS

Funcionou nominal.

— Entradas, 11.399. Embarques, 17.028. Estoque, 1.218.711 sacas. Saidas, nada.

— Foram retiradas, 1.405 sacas e foram revertidas, 300 ditas.

ALGODÃO

Funcionou ontem, estavel e inalterado.

MOVIMENTO ESTATISTICO

Entradas, nada. Saidas, 250. Estoque, 12.401 fardos.

EM PERNAMBUCO

Funcionou estavel.

— Entradas, nada. 1.º de setembro, 256.300. Estoque, 113.900. Consumo local, 600. Exportação, não houve.

ALGODÃO EM S. PAULO

Movimento do dia 11:

Abertura de ontem:

(Contrato C)

Em agosto	62$600	64$000
Em setembro	63$300	63$500
Em outubro	63$700	63$800
Em novembro	63$900	64$000
Em dezembro	64$300	64$400
Em janeiro	65$000	65$200
Em fevereiro	65$400	65$500
Em março	65$200	65$300
Em abril	65$300	65$900

Vendas: 40.000 arrobas.

Mercado: Estavel.

PREÇO DO DISPONIVEL

Tipo 4	71$000 a 72$000
Tipo 5	63$000 a 64$000
Tipo 5	56$000 a 57$000

EM NOVA YORK

Abertura — Funcionou estavel, com baixa parcial de 1 a 4 pontos.

COTAÇÕES — Outubro 17.74; dezembro 17.89; janeiro 17.92; março 18.02; maio 18.12 e julho 18.14.

INTERMEDIARIA — Funcionou estavel, com alta de 1 a 3 e baixa de 1 ponto.

COTAÇÕES — Outubro 17.76; dezembro 17.93; janeiro n|cot.; março 18.03; maio 18.19 e julho 18.19.

AÇUCAR

Funcionou ontem, firme e inalterado.

MOVIMENTO ESTATISTICO

Entradas, 12.110. Saidas, 7.110. Estoque, 17.197 sacos.

EM PERNAMBUCO

Funcionou estavel.

— Entradas, 7.400. 1º de setembro, 4.216.300. Estoque, 351.200. Exportação, para o Rio de Janeiro 100; para Santos 7.000 e para o Sul do Brasil 4.200 sacos.

Mercado de Generos

O movimento verificado no mercado de generos alimenticios, foi o seguinte:

Entradas:

Feijão 5.104, farinha 3.009, arroz 2.800, milho 5.344 sacos; banha 173 caixas; xarque 40 fardos; manteiga 2.974 quilos. Saidas: Feijão 1.340, farinha 300, arroz 2.537 sacos; banha 270 caixas.

CONCORRENCIAS

Estão anunciadas as seguintes:

Dia 13 — Comissão Especial de Compras da Prefeitura para o fornecimento de material de limpeza.

SERVIÇO AEREO

ESPERADOS

P. Alegre — Panair	12
Natal — Vasp	12
S. Paulo — Vasp	12
P. Caldas e S. Paulo — Panair	12
S. Paulo — Vasp	12
P. Caldas e B. Horizonte — Panair	12
S. Paulo — Vasp	12
P. Alegre — Vasp	12
Manáus — Panair	12
Belem — Condor	12

A SAIR

P. Alegre — Panair	12
S. Paulo — Vasp	12
Assuncion — Panair	12
S. Paulo — Vasp	12
B. Horizonte — Panair	12
S. Paulo — Vasp	12
São Paulo — Vasp	12
B. Horizonte e P. Caldas — Panair	12
Recife — Panair	12
P. Alegre — Condor	12
Fortaleza — Nal	12

Sociedades Anonimas

ASSEMBLEIAS GERAIS

Realizam-se hoje:

Companhia Fiação e Tecidos Cometa, ás 18.30 horas, á rua São Bento n. 15, sobrado. (Extraordinaria).

— Sociedade Anonima "Serraria Moss" ás 15 horas, á rua Barão de São Felix n. 148. (Extraordinaria).

— Fabrica de Tecidos Maranguá, S. A., ás 14 horas, á rua Conde de Bonfim, n. 739-1301 (Ordinaria).

Amanhã-PARISIENSE

WALT DISNEY

apresenta

DUMBO

a historia deliciosa do elefante que voa!

e ainda a RKO apresenta

TIM HOLT

em

MINA DE DINHEIRO

Nac.: Aviação Atualidades N. 16

Na Prefeitura do Distrito Federal

MAIS EXTRANUMERARIOS EXCLUIDOS

Devidamente autorizado pelo prefeito da cidade, a Secretaria Geral de Administração, fez excluir ontem, os seguintes serventuarios: — Olga Maria B. Lopes da Cruz e Guanaira Y. Bueno de Queiroz — professoras; Branca Brasil de Lemos, Jocelina Leal, Marilia Neri Ramos, Déa Jeronimo de Lemos e Italia Pestana de Azevedo — bailarinas; — Rosa de Souza Malhardes — escrituraria; — Azair Jaufret Leal — engenheiro; Maria Dourado de Cerqueira Bião — desenhista; — Eugenio Jungstedt — fiscal; — Adriano Chagas Leite — vigia; Osvaldo Morais e Osvaldo Pereira da Cruz, — trabalhadores.

ADMISSÃO DE EXTRANUMERARIO

Foi admitido como extranumerario da Secretaria Geral de Viação e Obras, para as funções de metalizador — Rubem Coutinho Ribeiro.

A PROPOSTA ORÇAMENTARIA DA SECRETARIA DE FINANÇAS PARA 1943

O dr. Mario Melo, secretario geral de Finanças, por ato de ontem designou os funcionarios Mario Lorenzo Fernandes, contador da Caixa Reguladora de Emprestimos; o oficial administrativo — Lauro Vasconcelos, chefe do Serviço de Arrecadação e o contador Olimpio Galego Soares, para em comissão organizarem a proposta orçamentaria relativa ao exercicio de 1943, a ser apresentada, observados os preceitos do decreto .. 2.416, de 17-5-40.

SECRETARIA GERAL DE FINANÇAS

Ato do dr. Mario Melo, secretario geral.

Licença: — Foi licenciado, nos termos do artigo 161, do decreto-lei 3.770, até ulterior deliberação o controlador da Caixa Reguladora de Emprestimos — Arquimedes Mariano de Azevedo.

DESPACHOS

Ester Machado Vieira Cavalcanti e outra — Roberto Mendes Pimentel — Celeste de Seixas — Cristina Fernandes Braga — Augusta Elisa Maia e Osvaldo Teixeira — Deferido.

Paulo Pires de Sá — Indeferido, visto estar o imovel em debito de 405$600 no exercicio de 1940.

Silvino Augusto Mateus — Mantenho o despacho recorrido.

Felicidade Nazaré de Araujo Moura — Indeferido.

Cooperativa Cinematografica Brasileira de Responsabilidades Ltda. — Indeferido, tendo em vista o disposto nos artigos 15 alinea — F — e 53 dos Estatutos sociais da requerente.

DEPARTAMENTO DO TESOURO

Despachos do diretor:

Maria da Conceição de Souza Figueiredo — Deferido.

Comercio e Representações Mesbla S. A. — Deferido.

SECRETARIA GERAL DE ADMINISTRAÇÃO

Despachos do secretario geral, dr. Jorge Dodsworth:

Francisco Ferreira de Araujo — Anote-se a curatela tendo em vista os documentos apresentados e de acordo com o despacho do prefeito exarado no processo 36059-42-ASE

Oficio n. 1513 do Ministerio da Guerra — ref. a Luiz Pedro Baster Pilar — Concedida a licença, á vista da comunicação feita e do parecer do diretor do Departamento do Pessoal, nos termos do artigo 162, do decreto-lei 3770, de 1941 pelo prazo de 30 dias, a partir de 28-7-42 até 27-8-42.

Nestor Cardoso — Adolfo Vitale Palazzo — Joaquim de Souza Campo Chão e outros — Jacinto Alves da Rocha e Geruza Pinheiro da Silva — Indeferido, por falta de amparo legal.

Felipe Emilio Messina — Ciente. Arquive-se, á vista das informações.

Aweco Artigos de Escritorio Ltda — Autorizado, de acordo com o parecer da Comissão Especial de Compras, desta Secretaria, considerando a urgencia e a carencia do material em apreço.

Oscar Clemente Marques e Luiza Sapienza — Indeferido, á vista do parecer do diretor do Departamento do Pessoal, por falta de documento legal ao que pretende.

Maria Alice de Souza Lobo — Deferido, á vista das informações da Secretaria Geral de Educação e Cultura, nos termos do artigo 163 do decreto-lei 3770, de 1941, até 31 de dezembro do corrente ano.

Albino David Gonçalves — Fixados em rs.: 8:640$000 anuais os proventos de inatividade, á vista do parecer do diretor do D. P. S.

José Joaquim de Santana — Fixados em rs.: 5:750$000 anuais os proventos de inatividade, á vista do parecer do diretor do D. P. S.

Benedito Carlos Gouvela de Medeiros — Faça-se o expediente de exclusão a pedido, nos termos da Resolução n. 4, de 1940.

Nanci Guaiba — Fariz Salim Freua e Oficio n. 1490, da S. G. F. ref. a Carlos Francisco Bastos Miranda — Faça-se o expediente necessario.

Oficio n. 280, da A. M. C. E. M. — Autorizado á vista do parecer do diretor do Departamento do Pessoal.

SECRETARIA GERAL DE EDUCAÇÃO E CULTURA

Atos do coronel Jonas Correia secretario geral:

Designações: — do oficial administrativo — José Bento de Freitas Melo, para o Departamento de Difusão Cultural e, o técnico de laboratorio — Oscar Fontenele Filho, para o Departamento de Saude Escolar.

DESPACHOS

Alzira Melo Vargas — Edite de Azevedo Muniz — João de Souza Maciel — Leuzi Fabiano Soares e Rosalina Barbosa Galo — Restituam-se.

Exigencia: — Edmundo Coqueiro — Compareça para esclarecimentos

DEPARTAMENTO DE EDUCAÇÃO PRIMARIA

Atos do diretor:

Designações: — das professoras: — Maria de Lourdes Paula Pessoa de Carvalho, para a Escola José da Silva Araujo; Paulina Emanuelita Ferreira, para o Colegio Nilo Peçanha e Silvia Campos Cabral, para a Escola Benedito Otoni.

Transferencias: — das professoras: — Gabi Miranda Ramos Melo para a Escola Barão da Taquara; Fortunata Nahon Penha, para a Escola Vicente Licinio Cardoso e, Maria Eugenia de Melo Acioli Carneiro, para a Escola Rosa da Fonseca e, Joaquina Barbosa de Souza, para a Escola Antonio Fernandes.

Ensino Particular: — Exigencia — José Romulo Pifano — Compareça para esclarecimentos.

PAGAMENTOS DE HOJE NA CAIXA REGULADORA DE EMPRESTIMOS

Será feito hoje o pagamento das seguintes propostas:

47558 — 47558 — 47560 — 47563
47566 — 47567 — 47568 — 47570
47571 — 47572 — 47573 — 47574
47575 — 47576 — 47579 — 47580
47582 — 47583 — 47585 — 47586
47587 — 47589 — 47591 — 47592
47593 — 47594 — 47595 — 47596
47599 — 47600 — 47601 — 49466
49480.

ATRASADAS

46158 — 46670 — 46724 — 46795
46934 — 46943 — 46982 — 46989
47007 — 47026 — 47031 — 47036
47057 — 47075 — 47156 — 47200
47211 — 47223 — 47245 — 47268
47338 — 47373 — 47396 — 47399
47419 — 47434 — 47447 — 47451
47459 — 47464 — 47475 — 47480
47484 — 47492 — 47502 — 47512
47519 — 47522 — 47523 — 47524
47527 — 47532 — 47534 — 47535
47536 — 47541 — 47543 — 47548
47552 — 47555 — 49461 — 49532

Distribuição de Leite Aos Pobres

NO POSTO DE ABASTECIMENTO A SER INAUGURADO A' RUA DO CATETE

Inaugurando amanhã, quinta-feira, seu primeiro posto de abastecimento destinado a servir os bairros do Catete, Laranjeiras, Gloria, Flamengo e parte de Botafogo, a Comissão Executiva do Leite fará no local, á rua do Catete, esquina de Carvalho Monteiro, uma larga distribuição de leite, gratuitamente, á população pobre dos bairros acima referidos. Essa iniciativa será patrocinada pela senhora Darcy Vargas, que assim terá o seu nome ligado a mais uma obra de benemerencia. O leite será entregue, em involucros proprios, mediante cartões distribuidos nas escolas publicas e residencias coletivas.

Alô Amigos

Pagamentos No Tesouro

Serão pagas hoje, na Pagadoria do Tesouro Nacional as seguintes folhas:

Montepio da Fazenda (U a Z) — folha 2.028; Montepio Civil da Marinha (A a Z) — folhas 2.029 a 2.032 e Diversas Pensões da Marinha (A a J) — folhas 2.033 a 2.037.

Dr. Américo Caparica

Clinica Medico Cirurgica

Consult. R. Visconde do Rio Branco, 31 — Tel. 22-2949

Diariamente das 16 ás 19 hs.

Res. Rua Paulo de Frontin, 103-2.º — Tel. 22-7804

RAIOS X

Exames radiologicos em residencia

Drs. Victor Côrtes e Renato Côrtes

Diariamente, de 8 ás 12 e 14 ás 18 horas

R. Araujo Porto Alegre, 70 - 9.° andar

Tel. 22-5330

No Foro Militar

VAI ASSUMIR O SEU CARGO NA AUDITORIA DE BAGE'

Apresentou-se ontem ao Supremo Tribunal Militar, desistindo do resto da licença para tratar de interesses em cujo gozo se achava, o auditor dr. Ademaro de Faria Lobato, recentemente removido, a pedido, da Auditoria de Belem do Pará para a de Bagé, no Estado do Rio Grande do Sul. Esse magistrado, deverá se apresentar hoje, á Secretaria de Estado da Guerra, para seguir a seu destino.

SUBSTITUIÇÃO DE JUIZES MILITARES

Em substituição aos major Rento Augusto Rodrigues e capitão Nelson Baena e de Miranda, foram sorteados o major Edgar Barroso Fortes e o capitão Adroaldo Azevedo, todos aviadores, para funcionarem como juizes do Conselho Especial de Justiça que vai decidir uma promoção de incompetencia no processo em que figuram como indiciados o jornalista Assis Chateaubriand e o comandante Bockel. O compromisso desses novos juizes, está marcado para o proximo dia 17, ás 13 horas.

INQUIRIÇÃO DE TESTEMUNHAS

Na 1ª Auditoria de Guerra, serão inquiridas hoje, as testemunhas referentes aos processos a que respondem Bento de Melo e José Bispo de Barros, pelo crime de furto; Francisco Morais da Silva, Artur Augusto Alves e Joaquim Bastos, por comercio ilicito; José Ribeiro da Silva, por falsidade administrativa; e Abelardo Campos de Lima, por homicidio.

— Na 3ª Auditoria, terá prosseguimento o sumario de Jose Afonso de Azevedo, pelo crime de furto.

O ACIDENTE FOI FATAL

O auditor Berredo Leal, corregedor da Justiça Militar, não concordou com o arquivamento do processo instaurado para apurar responsabilidade pelo desastre ocorrido com um caminhão do 3º R. A. Anti-Aérea, do qual resultou, alem de ferimentos em varias praças, a morte do soldado Juvenal Francisco Alves. Aquele magistrado, por esse motivo, encaminhou o referido, para os fins de direito, ao Supremo Tribunal Militar, declarando que, embora o encarregado do inquerito tenha concluido pela nenhuma responsabilidade do motorista, atribuindo a causa do desastre á derrapagem do veiculo, somente á autoridade judiciaria, em processo regular, compete apreciar o caso.

Sessão Plena, Ontem

UM VOTO DE PESAR PELO FALECIMENTO DO DESEMBARGADOR ELMIRO CARRILHO

Sob a presidencia do ministro Barros Barreto, reuniram-se, ontem, os juizes do Tribunal de Segurança Nacional.

O procurador Joaquim de Azevedo esteve presente, como representante do Ministerio Publico.

Depois de examinados os processos em mesa, o presidente proferiu o seguinte resultado:

Denegaram os habeas-corpus, impetrados em favor dos pacientes, Aurora Ferraresi Nesi e Isidro de Lima.

O julgamento do pedido impetrado pelo advogado Jamil Feres, em favor de Lauro Fontoura foi convertido em diligencia.

Os arquivamentos requeridos nos processos instaurados contra Diogo de Jesus Beato, Eduardo Soares de Carvalho, Agostinho Ferreira de Azevedo, João Olinto Rebouças, Alban Hobel, José Maria Pinto Coelho, Turibio de Magalhães, Maio Guidi, Wilhelm Hofmann, Joaquim Tertuliano de Freitas e Artur Bauer foram deferidos, por maioria de votos.

Não obtiveram provimento as apelações interpostas nos processos de José Teixeira Leite, José Machado de Barcelos, Ludwig Appel, Antonio Joaquim de Freitas, Walter Thilhammer.

O julgamento da apelação de Eugenio Himmen foi feito secretamente.

Por ultimo foram julgadas as revisões requeridas pelos reus, Verissimo Pereira da Silva, José Monteiro de Gouveia e Antonio Rodrigues de Gouveia.

A primeira foi deferida, em parte, para desclassificar o delito para o artigo 3º, inciso 29, da lei de segurança; a segunda não obteve deferimento, e na terceira, o Tribunal reduziu a condenação do reu para 3 anos e 6 meses de prisão.

UM VOTO DE PESAR

Antes de iniciados os trabalhos, o ministro Barros Barreto determinou fosse consignado em ata um voto de profundo pesar pelo falecimento, a 7 do corrente, do desembargador Elviro Carrilho, salientando que se tratava de homenagem a um ilustre e digno magistrado, figura marcante nos meios juridicos do pais, tendo exercido com brilho a presidencia do Tribunal de Apelação do Distrito Federal.

Tribunal do Juri

JULGARA' AMANHA, CARLOS CASTILHO

Será julgado, hoje, pelo Tribunal do Juri, o reu Carlos Castilho, acusado de no dia 25 de dezembro do ano proximo passado, cerca das 16 horas na rua General Gurjão, armado de um revolver desfechar tiros em Rafael Francisco Cabo, atingindo o mesmo e produzindo-lhe ferimentos que lhes causaram a morte.

Foi julgada procedente a denuncia e foi o reu pronunciado como incurso no artigo 294, paragrafo 2 da Consolidação das Leis Penais, acusação esta a cargo do promotor, dr. João de Silveira Serpa e a defesa com o dr. Ventania Porto.

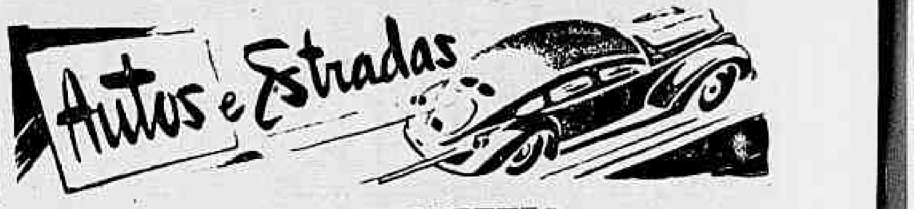

AS CAMIONETTES

Em certas doutrinas de fundo filosofico, os seus canones sentenciam que "ha sempre uma maneira de ver-a-Deus". Por outro lado, ha seitas, de cunho puramente materialista, que afirmam: — "quem vestiu seda, usa trapos do mesmo pano".

Em automobilismo, tambem ha uma ou outra forma de sentir permanentemente o cheiro da gasolina ou ainda de percorrer sobre quatro rodas os trechos que os demais fazem a pé, quando podem.

Nestes tempos, não se olha ao tipo do carro. A questão é andar de auto. A diferença é sempre muito grande, porque está na mobilidade das pernas em relação ás vertiginosas rotações das rodas. E' quando a carrosserie é, então, duma camionette ultimo modelo, pintada e fingida de mogno, stetiu ou marmore, os passageiros e os condutores tomam uns ares de quem está seguro de que todos os processos satisfazem o seu egoismo.

* * *

A Comissão de Controle de Abastecimento Público, de Porto Alegre, — relata um comunicado de ontem do Rio Grande do Sul, — determinou a proibição, a partir do proximo domingo, da circulação de todas as camionettes existentes no Estado. A medida mandada executar por aquele orgão, — prossegue o despacho — foi ditada pela necessidade de se promover a repressão ao uso abusivo desses veiculos aos domingos e feriados, conduzindo os seus proprietarios e pessoas de suas relações para longas excursões de carater recreativo, contrariando, assim, o objetivo dos poderes públicos ao instituirem o rigoroso regime de economia de combustivel. Iguais providencias alcançam, do mesmo modo, os carros oficiais e todos os autos autorizados a circular com licença especial. Isso foi deliberado porque as autoridades locais, — termina o despacho — ficaram impressionadas com o numero crescente de camionettes em trafego, como tambem de carros particulares grosseiramente transformados, nas ultimas semanas, em "fourgons".

* * *

O panorama, nas grandes cidades gauchas, tem os mesmos matizes do da nossa capital, apenas, aqui, ainda se consente que, quem vestir seda, continue usando trapos do mesmo pano...

* * *

O querozene vinha servindo de grossa exploração de lucros, por parte de certos varejistas. O prefeito determinou, por esse motivo, fixar o custo do litro em 1$400, autorizando a venda nos postos de gasolina. O resultado, portanto, desse ato do prefeito, beneficia o público consumidor e os funcionarios de postos de gasolina.

INSPETORIA DO TRAFEGO

INFRAÇÕES

ESTACIONAR EM LOCAL NÃO PERMITIDO — P. 11.184 — 15.787 — 27.304 — C. 4.313 — C. 9.408.

DESOBEDIENCIA AO SINAL: — P. Exp. 139 — P. 2.261 — 11.019 — C. 3.448 — C. 4.612.

INTERROMPER O TRANSITO — Onibus n. 139 — Bonde: 1.831.

DESOBEDIENCIA A'S ORDENS DE SERVIÇO: — P. .. 13.181 — 31.881.

FALTA DE ATENÇÃO E CAUTELA — 1.494 — 13.020 — .. 19.123 — 26.868 — 31.631 — 33.120 — C. 5.195 — E.386 — 13.542.

Onibus: 174 — Bondes: 279 — 2.057 — 5952.

I. A. P. E. T. E. C. P.: — — P. 7.373 — 11.180 — 11.550 — 14.290 — 15.305 — C. 7.856. C. 11.936.

RECUSAR PASSAGEIROS — 13.638 — 25.544 — 25.924 — 30.593. Onibus: 897.

BUZINAR EXCESSIVAMENTE — C. D. 89.

DIVERSOS — P. 1.297 — 8.263 — 10.573 — 13.093 — 1.190 — 15.379 — 24.778 — 25.311 — 33.784 — C. 360 — C. 1.943 — Onibus: 516.

EXAMES

CHAMADAS PARA 12 DO CORRENTE, A'S 7.45 HORAS

TURMA "A" — Otavio de Felipe — Claudine Soares Reis — Horacio de Assis Pereira Marante — José Ambrosio Alvares — Porfirio Martins Ventura — Reinaldo Rodrigues Simões — José Pereira dos Santos — Paulo Marques Cruz — José Teodoro de Souza — Arlindo Lopes — Celso Vanuzi — Orlando Simplicio Arnaus.

PROVA REGULAMENTAR — Domingos Baltazar de Sant' Ana.

TURMA SUPLEMENTAR — Julio Ferreira da Silva.

RESULTADO DOS EXAMES EFETUADOS NO DIA 11 DO CORRENTE

AP. — Venancio Jose' da Silva — Abelardo Lima Magessi Pereira — Abrahão Vieira Filho — Otoniel Vieira de Melo — Misael Lima — Hermes Lopes Estrela — Levindo Fernandes Pereira — Ubirajara Borges Pinheiro — João Malnante — Antonio Moreira Grilo.

7.381 — ANTONIO DE JESUS — D. Federal — O seu nascimento foi numa segunda-feira. Os dias, meses e numeros razoaveis são: 2, 4, 6, 15 e 24; da semana: segundas, quartas e sextas-feiras; meses: fevereiro, abril e junho; numeros: 24, 42, 51, 60, 78, 87, 96, 105, 114, 123, 132, 141, 150, 168, 177, 186, 195. Os anos definitivos de sua vida foram e serão: 1923, 1932, 1941, 1950 e 1959. Os numeros do seu nome são: 5, 9 e 5 e de acordo com os mais abalizados mestres de Numerologia Egipcia. Os vaticinios do seu destino são: falta de estabilidade na vida, fracasso, exilio e acidente. Os portadores dos seus signos poderão conseguir alguma gloria mesmo com pouco esforço, porem, terá curta duração. São numeros de constantes alternativas. Não poderá reter o que conquistou, vendo as boas oportunidades fugirem como por encanto... As cores favoritas são: preto, vermelho e azul (em todas as tonalidades). Abreviando o prenome A., os seus indices numericos serão: 11, 6 e 8, de otimos augurios.

7.634 — VITORINO R. PEREIRA — Penha — D. Federal — Assine sempre que possivel como está em linhas acima. Porque os numeros do nome por extenso, são de máus augurios. Pobreza, arduas e duras incumbencias, tormentos morais e desditas. Escrevendo como explicamos terá uma vida melhor. O seu natalicio foi numa terça-feira. Os meses, dias e numeros favoraveis são: março, maio e agosto; dias: 3, 5, 8, 17 e 26; da semana: terças e quintas-feiras; numeros: 35, 53, 62, 71, 80, 98, 107, 116, 125, 134... 188... 1880, 1907. Os anos razoaveis foram e serão: 1925, 1934, 1943 e 1952.

7.663 — GUILHERME — Quissisama Hotel — Poços de Caldas — Minas — Ao assinar o seu nome aproveito as seguintes letras do prenome:: — Guilh, mais o ultimo tal qual, para évitar as dificuldades e a instabilidade que atormentam a sua existencia. O nome que assinamos comumente influem decisivamente em nossa vida. Procedendo como explicamos os seus signos numericos serão: 6, 2 e 5, de venturosos augurios.

O seu nascimento foi numa terça-feira. Os anos de 1923, 1932, 1941 e 1950, fatos singulares se deram e se darão em sua vida. Os meses, dias e numeros razoaveis são fevereiro, abril e junho; dias: 2, 4, 6, 15 e 24; da semana: segundas, quartas e sextas-feiras; numeros: 24, 42, 60, 78, 87, 96, 105, 114, 123, 132, 141, 150, 816, 2283 e 8187.

DR. WALDEMAR BIANCHI

Ginecologia e Obstetricia

Cons.: Araujo Porto Alegre, 70-1.° — Salas 112 e 117 — Tel. 22-6689 — Segundas, quartas e sextas, das 13 ás 15 horas.

FAÇA A SUA CONSULTA

Recortando o "Coupon" abaixo e remetendo-o ainda hoje á redação do DIARIO CARIOCA o seu jornal, terá estudada e transcrita nestas colunas numa discreta sintese, a sua vida.

A Numerologia se propõe a estuda-la e o fará sem onus algum para o leitor que não se arrecear a submeter os seus casos á infalibilidade de nossa "hermeneutica".

Remeta-nos a data do nascimento que daremos os numeros, meses e dias favoraveis.

O nosso nome é apenas um distintivo; ele será muito mais á luz da Numerologia.

DIARIO CARIOCA

PRAÇA TIRADENTES n.º 77

SECÇÃO NUMEROLOGICA

Professor MIRAKOFFE

NOME :..

CIDADE :..

RUA :..

PSEUDONIMO :..

Administração Federal

Ministerio da Guerra

Os coronel Candido Caldas, tenente-coronel Paulo Mac Cord e major Aluizio de Miranda Mendes, estes oficiais e aquele chefe do gabinete do ministro da Guerra, por terem sido distinguidos com o grau de "oficial", os dois primeiros e o ultimo, com o de "Cavaleiro", todos da Ordem do Merito Militar, foram muito cumprimentados ontem, pelos seus numerosos amigos, colegas e admiradores. Essas condecorações serão entregues solenemente no "Dia do Soldado".

— Terá lugar hoje, ás 12 horas, na séde do Laboratorio Quimico Farmaceutico Militar, o almoço de homenagem que o ministro da Guerra oferece ao sr. Leonidas de Melo, interventor federal no Piauí. Para esse agape foram convidados os generais e demais altas patentes.

— A "Casa do Policial", por intermedio de seus diretores, convidou o capitão Muller, oficial adjunto do gabinete do ministro da Guerra, para a homenagem que lhe prestará em sua séde, no proximo sabado, ás 16 horas.

— Encerrou-se a 7 do corrente, com solenidade, segundo comunicação recebida pela Diretoria de Saude do major médico Alcebiades Schneider, o Curso de Emergencia de Medicina Militar de Curitiba, com uma turma composta de sessenta e quatro medicos civis.

— Tendo inicio no proximo dia 17 do corrente o estagio da 1ª Região Militar da 2ª turma de medicos civis candidatos ao ingresso na Reserva do Serviço de Saude, determinou ontem o general Souza Ferreira, que a Escola de Saude do Exercito designe os medicos conferencistas para proferirem as conferencias de que tratam as Instruções Reguladora do Estagio em apreço.

— Apresentaram-se, por diversos motivos, os seguintes oficiais: capitão medico Tiers Rodrigues de Almeida, primeiros tenentes medicos Rui Portinho de Morais, Jaime Leite da Cunha e Ademaro de Lamare Filho.

— Passou a servir na 3ª secção o capitão farm. Anibal de Carvalho Aguiar.

— Foi transferido, por necessidade do serviço, do H. M. do Recife para o Sanatorio Militar de Itatiaia, o 1º ten. medico Aulo Vieira de Cerqueira.

— Pela Diretoria de Saude, foi providenciado, ontem, o fornecimento ao Asilo de Invalidos da Patria de mil tubos de vacina anti-variolica. Pela mesma repartição, foi remetido ao Serviço de Saude da 9ª Região Militar de Mato Grosso, quatro mil doses da mesma vacina.

— A' Diretoria de Engenharia designou, ontem, o major Luiz Gonzaga Ferreira de Andrade, para encarregado das obras a serem realizadas na Igreja da Ilha do Bom Jesus.

— O sr. Aurelio Viporto de Sá, tesoureiro da Estrada de Ferro Central do Brasil, esteve na tarde de ontem, no gabinete do ministro da Guerra, afim de agradecer ao ministro Eurico Dutra, a distinção que lhe foi conferida com o grau de "Cavaleiro" da Ordem do Merito Militar.

— Segundo o diario regional de ontem as provas para o concurso General San Martin, serão realizadas na 5ª Região Militar, no periodo de 16 a 21 de novembro proximo vindouro.

— Realizar-se-á no dia 15 do corrente, sabado, o encerramento dos cursos de Infantaria, Cavalaria e Artilharia na Escola de Armas, ás 9 horas, uniforme: calça cinza e tunica branca, desarmado com passadeiras.

— Foram designados, ontem, o capitão médico Carlos Celestino Teixeira e os primeiros tenentes medicos José Vieira da Silva e Milton de Queiroz, para constituirem a nova Junta Militar de Saude para inspeção de saude de reservistas. Essa Junta, funcionará diariamente, das 8 ás 11 horas e de 13 horas em diante, até terça-feira inclusive, no Quartel General da 1ª Região Militar.

— Apresentaram-se, por diversos motivos, os seguintes oficiais: capitães Reinaldo Melo de Almeida, Carlos de Queiroz Falcão, Antonio Cesar Rodrigues Pereira, primeiros tenentes Lourival de Valois Correia, Virgilio Geolás da Silva, Joaquim Louzada Tupi Caldas e Paulo Mauriti Bret.

— Pelo comando do 1º R. C. D., foi nomeado o 1º tenente Olavo Mendes da Rocha, para proceder a um inquerito policial militar.

— O ministro da Guerra recebeu ontem em conferencia o major Coelho dos Reis, diretor de Imprensa e Propaganda; e o sr. Valdomiro Gomes Ferreira, procurador geral da Justiça Militar.

— O general Silva Junior, comandante da 1ª Divisão de Infantaria, inspecionou na manhã de ontem o Batalhão de Guardas de São Cristovão, onde foi recebido pelo respectivo comandante e seus oficiais. Depois de percorrer as dependencias do quartel, assistiu o exame de candidatos a sargentos retirando-se em seguida para o seu gabinete de trabalho no Palacio da Guerra.

— O comandante da Escola de Educação Fisica do Exército, coronel José de Lima Figueiredo, aprovou o plano de exames elaborado pelo sub-diretor de ensino assim discriminado: 27ª semana — de 10 a 15 de agosto — Anatomia e Fisiologia (esc.). Cinesiologia (oral). Socorros (pratica). Educação Fisica. Ginastica de Aparelhos. Corridas, Polo Aquatico e Pesos e Alteres: 28ª semana — de 17 a 22 de agosto — Biometria (escrita). Pedagogia (escrita). Historia (escrita). Anatomia e Fisiologia (oral). Higiene (oral). Massagem (pratica). Natação. Ataque e Defesa. Saltos, Futebol. Basquetebol e Voleibol: 29ª semana — de 24 a 29 de agosto — Pedagogia (oral) e Biometria (pratica).

BANCAS EXAMINADORAS

As bancas examinadoras serão integradas pelos seguintes instrutores: Pedagogia: caps. Gross e Danilo e ten. Zalmir: Biometria: major Sete, capitães Gross e Tavares: Anatomia e Fisiologia: capitães Tavares, Pacifico e Roberto: Historia: caps. Gross e Danilo e ten. Ferraz: Cinesiologia: major Sete, cap. Tavares e ten. Argus: Fisioterapia e Massagem: Caps. Tavares, Pacifico e Danilo: Higiene oral: Sete, caps. Tavares e Brasil: Socorros: caps. Gross, Tavares e Pacifico: Psicologia: caps. Danilo e Tavares e dr. Hugo Antunes: Educação Fisica: Caps. Araldo e tenentes Argus e Zalmir: Remo: tenentes Argus, Zalmir e Ferraz: Corridas: cap. Danilo e tenentes Valmiki e Ferraz: Salto: cap. Brasil e tens. Argus e Rui: Arremessos: cap. Brasil e tens. Valmiki e Ellery: Ginastica de Aparelhos: Caps. Araldo e Roberto e ten. Valmiki: Pesos e Alteres: Tens. Rui, Valmiki e Ellery: Volebol: Caps. Araldo e Danilo e ten. Valmiki: Basquetball: Tens. Argus, Zalmir e Ferraz: Futebol: Caps. Araldo e Roberto e ten. Rui: Ataque e Defesa: Cap. Araldo e tens. Rui e Ellery: Esgrima: Caps. Araldo e Danilo e ten. Rui.

O encerramento do ano letivo está previsto para o proximo dia ...

— Apresentaram-se, ontem, por diversos motivos os seguintes oficiais: coronel Eduardo Ulhôa Cavalcanti de Albuquerque, ten. cel. Alberto Ribeiro Salaberri, capitães Antonio Cesar Rodrigues Pereira, Carlos de Queiroz Falcão, tenentes da Reserva Solon de Figueiredo Menezes e Fausto da Costa Seabra.

— Ficou adido o 1º tenente Antonio Santiago Bondim, do 1º B. E., aguardando a organização de sua unidade.

— Deixou de responder pelo expediente da REPI o capitão Dirce ude Araujo Nogueira por ter regressado o respectivo diretor capitão Aniceto Magalhães Costa.

— Foi aprovado, ontem, o projeto e orçamento da ponte sobre o rio Tibagi, em Conchas, da rodovia Ponta Grossa-Fóz do Iguassú e autorizada a execução do serviço.

— O ministro da Guerra recebeu na tarde de ontem, em demorada conferencia, o comandante Djalma Alvares da Fonseca, da Força Publica do Estado do Rio.

— O ministro da Guerra, acompanhado de seu ajudante de ordens, capitão Alceu de Macedo Linhares, visitará na manhã de hoje, o Clube Esportivo de Equitação, sediado na Gavea.

— Segundo comunicação recebida no Ministerio da Guerra, o capitão Humberto Guimarães de Almeida, comissionado no posto de tenente-coronel no comando da Força Publica do Territorio do Acre, viajou para o municipio de Seabra via aérea, em missão especial e urgente.

— Foi designado o capitão Reinaldo Ramos de Saldanha da Gama, para exercer, em prejuizo de outros serviços, a função de oficial de ligação entre a Diretoria do Material Belico e a Diretoria de Produção Mineral da Secretaria da Agricultura do Estado do Rio Grande do Sul e colaborar na direção técnica da Cia. Brasileira de Cobre, sediada em Porto Alegre, desde os serviços de mineração das minas de Seival Camaquan e outras da região até a implantação da metalurgia do cobre.

Ministerio da Aeronautica

Em requerimento ao ministro da Aeronautica, o 2º tenente Luis Rafael de Oliveira Sampaio, do Quadro de Oficiais Auxiliares da Aviação Naval, servindo atualmente nas Oficinas da Aviação Naval, solicitou sua promoção ao posto de 1º tenente, contando antiguidade de 10 de maio de 1937.

Alega o peticionario que se viu prejudicado em seus direitos, e deseja ser agora promovido independentemente do exame de seleção.

Entregue o assunto á Consultoria do Ministerio da Aeronautica, foi o mesmo examinado convenientemente em face dos regulamentos e da jurisprudencia do Supremo Tribunal Federal, ficando esclarecido que para se assegurar o direito á promoção e ás consequentes vantagens, precisa o oficial satisfazer primeiramente as condições subordinantes, e tambem que não constando do processo os motivos que levaram a Administração Naval a agir da forma por que agiu, e não sendo de presumir culpa ou dado dos prepostos do Estado, só se poderia concluir que a alegação não tinha fundamento em que se amparasse.

Aprovando esse parecer, que opina pelo indeferimento do pedido, o sr. Salgado Filho acrescentou no seu despacho:

"A promoção dependia de uma condição que não foi preenchida: o exame de seleção. Pouco importam as razões da sua não realização.

O certo é que não foi satisfeita a exigencia da qual dependia a promoção".

O ministro indeferiu os requerimentos, solicitando transferencia para a reserva da Aeronautica, dos seguintes peticionarios: de Rogerio de Albuquerque Maranhão, 2º tenente da Reserva do Exercito e de Geraldo de Magella Pires Lima, Feranndo Antonio Sá Freire de Faria e Leo Saraiva de Carvalho Neiva, reservistas do Exercito, sendo que este ultimo por não possuir ainda o curso de piloto.

Ministerio do Trabalho

— Devem apresentar suas defesas no Protocolo do Departamento Nacional do Trabalho, 5º andar do Palacio do Trabalho, sito á Avenida Aparicio Borges, dentro do prazo de dois dias, uteis, após esta publicação, conforme preceitua o artigo 14 do decreto 2.308, de 13-6-40, as seguintes firmas:

Barbosa & Cunha — A. R. Souza — M. Amorim & Siqueira Ltda. — Armando Francisco Gonçalves — Elias Abdala Cerquize — Alfredo Alexandre Macedo — Eugenio Ferreira dos Santos — F. de Souza Lopes — Pina & Rodrigues Ltda. — Paiva & Costa Pereira — Augusto Rosenber — E. Ducomunn — Simões & Cia., Ltda. — J. P. Moura — Sorveteria & Café Florida — M. S. Pires — M. Amorim — V. Bardstein — João Ferreira Alves — Porfirio da Costa & Silva — João Marques da Silva Filho — Fonseca Paulo & Cia., Ltda. — Viação Continental Ltda. — Viação Continental Ltda.. — A. Fonseca & Ferreira — Albino Martins Segundo — Empreza Viação Santa Helena — Empresa Viação Santa Cecilia Ltda. — Sociedade Cooperativa dos Chauffeurs Proprietarios do Rio de Janeiro — Souza Aleiandre & Monteiro — V. Batista & Dias — F. Pereira dos Santos — Emilio José Manso e Laboratorio Navegantes Ltda.

— Por infração do decreto 1.843 de 7-12-39: — Nerv Martins e Cia. Ltda. — 100$ — Por infração do decreto 2.308, de 13-6-40: — Albano Pinto Ferreira, 100$, Joaquim da Silva Pinheiro — 50$000 — Figueira Andrade Ltda. — 200$000 — Armando Staib — 500$000 — José do Espirito Santo Emerenciano — 500$00 — Por infração do decreto 1.843, de 7-12-39: — Kurt Niederberger — 100$000 — Por infração do decreto 2.308 de 13-6-40: — Arnaldo G. Lins, 200$.

D. A. S. P.

ASSISTENTE DE ORGANIZAÇÃO — O "Diario Oficial" de hoje publica o resultado da parte III da prova.

CONSERVADOR — A prova de Idioma Estrangeiro será identificada hoje, ás 11 horas.

COLETOR — Serão realizadas as provas de: Legislação Tributaria e de Fazenda, no dia 18; Matematica e Contabilidade, dia 19; Pratica de Serviço, dia 21; Direito, dia 20; Corografia e Estatistica, dia 24.

DENTISTA — Os interessados terão vista das provas, hoje, das 17 ás 18 horas.

ESCRIVÃO DE COLETORIA — As provas serão realizadas: dia 17, de Legislação Tributaria e de Fazenda; dia 20, Matematica e Contabilidade; dia 22, Conhecimentos gerais.

GUARDA CIVIL — A prova de Conhecimentos sobre assunto de serviço será identificada hoje, ás 14 horas. Os interessados terão vista das provas a partir de amanhã, ás 17 horas, na seguinte escala: de 1 a 200 — dia 13; de 201 em diante — dia 14.

OFICIAL POSTAL TELEGRAFICO — As provas serão realizadas: nos dias 17, de Legislação Postal, e 21, de Legislação de Telecomunicações.

POSTALISTA — Serão realizadas as provas de: Nivel Mental e Pratica de Serviço, no dia 16; Português e Direito, dia 18; Conhecimentos Gerais, dia 23.

— Estão abertas as inscrições aos seguintes concursos e provas: Auxiliar e Praticante de Escritorio — Permanente; inspetor — até o dia 31; Laboratorista Auxiliar, até 24 do corrente; Laboratorista Auxiliar VII, até o dia 31; Policia Fiscal, até 20 do corrente.

— Estão sendo chamados ao SBM, afim de se submeterem á prova de sanidade e capacidade fisica, os seguintes candidatos:

Hoje, ás 11 horas — Tecnologista-Auxiliar XII: 2 — 3 — 4 — 5 — 7 — 8 — 9 — 10 — 13 — 14 — 15 — 16 — 17 — 18 — 19 — 23 — 24 — 25 — 27 — 28 — 30 — 30 — 31 — 32.

A's 13 horas: 33 — 34 — 35 — 36 — 38 — 39 — 40 — 41 — 42 — 44 — 45 — 46 — 47 — 48 — 49 — 50 — 51 — 52 — 53 — 54 — 55 — 56 — 57 — 58 — 59.

Amanhã, ás 11 horas: 60 — 61 — 62 — 63 — 64 — 66 — 67 — 68 — 69 — 70 — 71 — 72 — 73 — 74 — 75 — 76 — 77 — 78 — 79 — 80 — 81 — 82 — 83 — 84 — 85.

A's 13 horas: 1 — 6 — 12 — 20 — 21 — 22 — 26 — 37 — 43 — 65 — 92 — 102.

— Por portaria do presidente do Departamento Administrativo do Serviço Publico, o professor Carlos Delgado de Carvalho foi designado para a cadeira de Geografia de um dos cursos em andamento na Divisão de Aperfeiçoamento.

COMPANHIA VALE DO RIO DOCE S. A.

SUBSCRIÇÃO DE AÇÕES

Encampando as Companhias Brasileira de Mineração e Siderurgia S A. e a Itabira de Mineração S. A., pelo decreto-lei n.º 4.352, de 1-6-1942, o Governo Federal criou a Companhia Vale do Rio Doce S. A., destinada á exploração, comércio, transporte e exportação do minério de ferro das minas de Itabira e exploração do tráfego da E. F. Vitoria a Minas.

Para que todos os brasileiros e capitalistas participem da sua constituição, estão á venda, agora, as ações da Companhia Vale do Rio Doce S. A. É uma excelente oportunidade para aqueles que desejam empregar o seu dinheiro em negócio lucrativo, seguro e patriótico.

COMPANHIA VALE DO RIO DOCE S. A.
(Decreto-Lei n.º 4.352)
CAPITAL: 200.000:000$000

Subscrições abertas ao público nos estabelecimentos bancarios, na Caixa Econômica Federal desta capital e nos escritórios da

110.000 contos em ações ordinárias nominativas, no valor de 1:000$000 cada uma

90.000 contos em ações preferenciais nominativas, no valor de 1:000$000 cada uma. Estas ações gozam de 6% preferencial, além das mesmas vantagens das ações ordinárias. (Dividendo de 15%)

AS AÇÕES PREFERENCIAIS SÃO REALIZADAS EM CINCO PRESTAÇÕES DE 20%, SENDO A PRIMEIRA NO ATO DA SUBSCRIÇÃO E AS RESTANTES EM PRAZO NÃO INFERIOR A 18 MESES.

COMPANHIA VALE DO RIO DOCE S. A.
Avenida Graça Aranha, 182 - 6.º andar

Ocorrencias Policiais:

Apresentando ferimento penetrante no abdomem, produzido por bala, foi recolhido ontem, á noite, por uma ambulancia do Posto Central de Assistencia, em frente ao predio n. 1.240 da rua Conde de Bonfim, o pedreiro João Barcelos, pardo, de 23 anos, solteiro morador num barracão do morro do Borel, sem numero.

A vitima, cujo estado inspira cuidados, depois de medicada, foi internada no Hospital de Pronto Socorro.

— O menor Francisco de 4 anos de idade, branco, filho de João Alves Carvalho, morador á rua Haddock Lobo, 456, quando brincava ontem, á noite, na residencia foi vitima de violenta queda.

Francisco que sofreu fratura do cranio, depois de pensado no Posto Central de Assistencia, foi internado no Hospital de Pronto Socorro.

— Faleceu ontem, á noite, no Hospital de Pronto Socorro, a domestica Almerinda da Cunha, parda, de 27 anos solteira, residente á rua do Oto, 502, que ali fora internada, no dia 21 do mês passado, apresentando queimaduras generalizadas do 1º e 2º graus.

O corpo foi removido para o necroterio do Instituto Medico Legal.

— Em frente ao predio n. 633 da estrada Marechal Rangel foi atropelado ontem, á noite, por um ônibus de numero não identificado, quando passeava numa bicicleta, o comerciario Zildo Carneiro da Cunha, branco, brasileiro, de 17 anos, solteiro, residente á rua Velha n. 21, em Madureira.

A vitima, que sofreu fratura do cranio, foi conduzida ao Hospital Carlos Chagas, onde veio a falecer na mesa de curativos.

O corpo foi removido para o necroterio do Instituto Medico Legal.

— Teofilo Pereira da Mota, operario com 27 anos de idade, solteiro, morador á rua Riachuelo, 111, casa 20, suicidou-se no interior da Leiteria Jací, á rua Riachuelo, 64, ingerindo em um copo de cerveja, forte dose de um toxico.

O corpo, foi removido, com guia das autoridades do 6º distrito, para o necroterio do Instituto de Criminalogia.

— Antonio Barreto, pedreiro, com 26 anos de idade, solteiro, morador á rua Aires 100, foi vitima de violenta queda, de um andaime na avenida Atlantica, sofrendo fratura de braço esquerdo, alem de varias contusões e escoriações.

Depois de medicado no Hospital Miguel Couto, foi removido para o Hospital de Acidentados.

— O individuo Carlos Francisco de Oliveira, morador em um barracão, na praia do Pinto, foi preso e conduzido á delegacia do 1º distrito policial, por agredir, proximo á sua residencia, o comerciario Bernardo Santos, morador á avenida 28 de setembro, 618. Foi trancafiado no xadrez.

— Maria Rita, com 25 anos de idade, casada, brasileira, residente á rua José Mauricio, 30, foi colhida por um auto, na rua São Francisco Xavier, sofrendo varias contusões e escoriações.

Foi medicada no Posto Central de Assistencia, tendo as autoridades do 19º distrito, tomado conhecimento do fato.

— Cremilda Nascimento dos Santos de 20 anos de idade, solteira, residente á rua Ferreira de Figueiredo, 193, em Osvaldo Cruz, foi agredida á faca, por seu companheiro Vitor Manuel dos Santos, sofrendo ferimentos contusos, nas regiões geniana, dorsal e lombar.

Foi medicada no Hospital Carlos Chagas, tendo o agressor fugido, logo após a pratica do crime.

— Mario Cabral, de 41 anos de idade, viuvo, brasileiro, morador á rua Souza Barros, 93, suicidou-se, no local onde trabalha á rua Joaquim Palhares, 567, ingerindo forte porção de um toxico.

Seu corpo foi removido, com guia das autoridades do 15º distrito, para o necroterio do Instituto Medico Legal.

— Impressionante ocorrencia verificou-se ontem, á noite, na rua Visconde de Niterói. O trabalhador do Cáis do Porto, Elisio Pinto, português, de 48 anos, morador no predio n. 500 daquela rua, após ingerir violento toxico, saiu correndo, caindo morto, na calçada da sua residencia.

Levado o fato ao conhecimento das autoridades do 19º distrito policial, esteve no local, o comissario Fialho, ali de serviço que, após o exame pericial, providenciou a remoção do cadaver para o necroterio do Instituto Medico Legal.

Ignora-se o motivo que levou Elisio a por termo a existencia.

Intercambio Cultural Evangelico

A Coligação Brasileira de Assistencia Social, na conformidade dos seu programa, realiza amanhã, dia 13, em sua sede á rua do Lavradio n. 74, 1.º andar, ás 20 e meia horas, o seu intercambio cultural evangelico, em espirito e verdade. Por essa ocasião, alem de outros oradores, usará da palavra o prof. cel. dr. Valdemar Pereira Cota, medico ilustre e lente da Escola Militar.

A Coligação fará todas as segundas e quintas-feiras de cada mês, uma sessão de intercambio, em que desfilarão varios vultos da cultura evangelica de nossa metropole.

A solenidade será presidida pelo general Amaro de Azambuja Vilanova, presidente da Coligação. Para a mesma foram convidados todos os socios da Coligação, bem como aproveita para convidar a todos de um modo geral.

Alô Amigos

XI De Agosto

A Solenidade Realizada na Faculdade Nacional de Direito

Personalidades que compareceram á Faculdade Nacional de Direito.

Realizou-se ontem, com grande solenidade, a sessão magna em que o Diretorio Academico da Faculdade Nacional de Direito comemorou o 115.º aniversario da instituição dos Cursos Juridicos no Brasil.

Presentes os srs. ministro Alexandre Marcondes Filho, do Trabalho e Justiça, e Gustavo Capanema, ministro da Educação e Saude, Raul Leitão da Cunha, Reitor da Universidade do Brasil, Embaixador José Carlos de Macedo Soares, presidente honorario do Centro Academico XI de Agosto, de São Paulo, dr. Edmundo Miranda Jordão, presidente do Instituto da Ordem dos Advogados Brasileiros, ministro Filadelfo de Azevedo, do Supremo Tribunal Federal, desembargador Alvaro Belfort, presidente do Tribunal de Apelação, dr. Justo de Morais, presidente do Clube dos Advogados, dr. José Maria Mac-Dowell da Costa, Procurador do Tribunal de Segurança Nacional, prof. João Cabral, elem da Congregação da Faculdade Nacional de Direito, revestida das insignias doutorais, tambem advogados e representantes da Imprensa, delegações do Diretorio Central de Estudantes e das diversas entidades Universitarias do Rio.

Assumindo a presidencia, o sr. ministro da Educação convidou o sr. Reitor da Universidade a dirigir a sessão. Foi a seguir dada a palavra ao sr. Carlos Roberto de Aguiar Moreira, presidente do Diretorio Academico da Faculdade Nacional de Direito, que falou em nome do corpo discente da Escola. Discursou a seguir o dr. José Maria Mac-Dowell da Costa pelos ex-alunos dessa Faculdade, cujo glorioso passado evocou. O dr. Edmundo de Miranda Jordão, interprete da simpatia da classe dos advogados, pelos seus jovens colegas, pronunciou aplaudida oração.

Em seguida, o prof. Haroldo Valadão, mestre querido, estudando a importancia do ensino do Direito, historiou o seu desenvolvimento em nosso país, desde o projeto do Visconde da Cachoeira, que, em 1825 propunha a criação de uma Academia de Direito na séde da antiga Corte, até ás ultimas reformas por que tem passado. Erguendo-se, o ministro Marcondes Filho iniciou a sua oração, lembrando seus tempos de estudante na Academia de São Paulo e acentuando o prazer que, como advogado militante e ministro da Justiça, se sentia possuido ao visitar pela vez primeira essa tradicional Faculdade. Em seguida, comunicou aos presentes que o presidente da Republica o tinha incumbido de transmitir, nessa solenidade, aos advogados e academicos de todo o Brasil, que na manhã desse dia havia assinado um Decreto, permitindo aos quartanistas de Direito a inscrição no quadro de solicitadores da Ordem dos Advogados, decerto esse que foi de encontro aos desejos manifestados inumeras vezes pelos academicos de Direito de todo o país. Ainda um outro diploma legal criou a Caixa Beneficente dos Advogados, desejo antigo e de há muito solicitado pela classe. Palmas prolongadas, manifestação eloquente de gratidão pelos citados Decretos, cortaram por varios minutos a oração do ministro da Justiça, que terminou acentuando a grandeza do Direito Brasileiro em sua evolução historica.

Convidado a encerrar a sessão, o prof. Pedro Calmon, diretor da Faculdade, pronunciou palavras evocativas da efemeride, congratulando-se com o Diretorio Academico pela iniciativa de comemorar condignamente uma data de tal importancia na vida da inteligencia brasileira e agradecendo a presença de todos áquela cerimonia.

DO ESTADO DO RIO

Homenagem á Memoria de Teixeira de Freitas

O interventor federal no Estado do Rio assinou um decreto, abrindo o credito especial de quinze contos de réis destinados á aquisição da urna funeraria para a transladação dos restos mortais do grande jurisconsulto brasileiro Teixeira de Freitas do cemiterio de Maruí, em Niterói, para a Baía, sua terra natal. Com esse gesto, o governo fluminense presta mais uma homenagem á memoria de Teixeira de Freitas, o notavel autor da Consolidação das Leis Civis, que serviu de modelo para o Codigo Civil do Uruguai e da Argentina.

O VI CONGRESSO BRASILEIRO DE HIGIENE

Sob o patrocinio do interventor Amaral Peixoto, será realizado, de 1 a 6 de setembro proximo, o VI Congresso Brasileiro de Higiene, em que tomarão parte delegações de todos os pontos do país. Dessa vez aquele conclave, que é promovido periodicamente pela Sociedade Brasileira de Higiene, terá lugar em Niterói, no edificio da antiga Assembléia Legislativa. A escolha da capital fluminense para sede da iniciativa constitue uma homenagem da aludida organização ao chefe do governo do Estado do Rio, pelas obras sanitarias que vem realizando ali.

Haverá quatro temas fundamentais: saude e defesa nacional, alimentação, saneamento e malaria, bem como a organização de diversos 'stands' e a exibição de filmes e graficos, a cargo da Secretaria de Educação e Saude, mostrando os empreendimentos da atual administração fluminense nos setores de saude publica, finanças, viação e agricultura, especialmente ligados á questão do bem estar coletivo. Varias conferencias serão feitas destacando-se as dos drs. Barros Barreto e Adelmo de Mendonça, diretores dos Departamento Nacional e Estadual de Saude, bem como a do dr. Fred Sopper, representante da Fundação Rockfeller junto á America do Sul.

A comissão executiva do VI Congresso Brasileiro de Higiene está constituida pelos drs. Rui Buarque, presidente, Adelmo de Mendonça, Marcolino Candau, Vasco Barcelos, Cesar Leal e Godofredo Garcia ...

O FOGO SIMBOLICO DA PATRIA — A PARTICIPAÇÃO DA FORÇA POLICIAL FLUMINENSE NA ALUDIDA PROVA

A prova organizada pela Liga de Defesa Nacional, em comemoração á data da Independencia, fazendo conduzir pelos atletas o Fogo Simbolico da Patria, terá tambem a participação dos fluminenses, pois os corredores travessarão, no percurso obrigatorio, três municipios do Estado do Rio: Entre Rios, Petropolis e Nova Iguassú. Vinte homens da Força Policial estadual foram escolhidos com esse objetivo, devendo transportar o falso simbolico, do Monumento Rodoviario até o Estado de São Paulo, onde o entregarão aos seus colegas dali.

A CAMPANHA DO TOSTÃO NO ESTADO DO RIO

A Cruzada Nacional de Educação iniciou, como se sabe, a campanha do tostão, destinada a construção de numerosas escolas pelo Brasil. A parte referente ao Distrito Federal já foi iniciada. A dos Estados começará pelo territorio fluminense, com a solenidade que terá lugar, depois de amanhã, ás 14 horas na Faculdade de Direito de Niterói, e da qual participará o orfeão da Escola Profissional "Aurelino Leal". Especialmente convidado, o interventor Amaral Peixoto comparecerá ao ato, fazendo aos responsaveis pelo aludido movimento a entrega simbolica do tostão.

"Nós Somos Chineses"

MEDIDAS DE PRECAUÇÃO CONTRA POSSIVEIS REPRESALIAS

SALVADOR, 11 (A. N.) — Afim de evitar possiveis represalias, no caso de serem confundidos com os niponicos, os proprietarios da Lavanderia Chinesa, afixaram, a exemplo do que fizeram seus compatriotas de Belo Horizonte, em lugar bem visivel, um letreiro com os dizeres: "Nós somos chineses".

DOENÇAS ANO RETAIS E DOS INTESTINOS
DR. LAURO BORGES
RODRIGO SILVA, 14 - 1.º
Tel. 42-9531

NÚMERO AVULSO
400 RÉIS

Diario Carioca

EDIÇÃO DE HOJE
10 Páginas

ANO XV — RIO DE JANEIRO — QUARTA-FEIRA, 12 DE AGOSTO DE 1942 — N. 4.342

DETALHES REVOLTANTES DO TORPEDEAMENTO DO "CAIRÚ"

AS REVELAÇÕES DE UM NAUFRAGO DO NAVIO BRASILEIRO

FORTALEZA, 11 (A. N.) — O sr. João Guilherme Ribeiro, naufrago do "Cairu'", tendo transitado ontem por esta capital, narrou a um vespertino local o seguinte: "No dia 8 de março deste ano, o "Cairu'" trafegava em velocidade normal, levando carga brasileira para os Estados Unidos e conduzindo 75 tripulantes e dez passageiros. De repente uma tremenda pancada sacudiu o "Cairu'" caindo eu sem sentidos em consequecia do choque, recuperando-os logo apos e adquirindo a noção do perigo. Estabeleceu-se a principio uma confusão natural resultante do panico que ocasionanam os casos como este, dirigindo-se os tripulantes e passageiros para 4 baleeiras nas quais estava designado antecipadamente o lugar de cada pessoa, achando-se a bordo pequenas embarcações com alimentos para alguns dias no mar. Juntas sairam as baleeiras afastando-se do "Cairu'" depois de haver o comandante José Moreira Pequeno gritado: "Viva o Brasil", ao que os passageiros e tripulantes responderam entusiasticamente. Era noite, devia haver lua, mas não havia claridade. A cerca de trinta metros do "Cairu'" surgiu o submarino grande e escuro, abordando primeiramente a baleeira em que me achava. Appreceram então varios marinheiros na torre da unidade agressora, perguntando em inglês o nome do nôsso navio, nacionalidade e carga.

Um dos nossos tripulantes da baleeira nº 3 respondeu em inglês, enfurecido, á interpelação dos eixistas. Nessa ocasião já se achava mais ao largo a baleeira do comandante, dirigindo-se o submarino para ela depois de fazer uma rotação, causando forte deslocamento de agua, e sacudindo, em consequencia, a baleira abordada onde se encontravam 22 pessoas entre as quais um casal de velhos. Durante a interpelação do submarino á baleeira saiam luzes encarnadas como se fossem sinais Morse. Nesse interim ouvi um forte estrondo. Essa explosão significava o ataque de outro submarino que atingiu o "Cairu'" com um torpedo a meia nau. Depois da interpelação do submarino, a embarcação em que eu viajava soltou a sua vela em busca de salvação. Os tribulantes da baleeira emocionados com o que acontecera, conservaram-se mudos. Assumi então o leme e comecei a guiar a pequena embarcação. Depois das 23 horas, o mar encapelou-se soprou uma forte ventania e forte chuva acompanhada de trovões e relampagos, criando-nos, assim, um ambiente de terror. Toda a noite passamos sofrendo horrores devido ao temporal, servindo a baleeira para as ondas como simples brinquedo. Veiu o enjôo do mar para os tripulantes, aumentando o suplicio. Havia cerração e pouca visibidade. De repente uma voz bem alta cortou o silencio "Vejam! Vejam ali um navio" — gritou, chorando de emoção, o foguista. O navio que surgia era o "Titania", norueguês.

Do local o "Titania" rumou para Nova Kork, entregando ás autoridades os sobreviventes do "Cairu".

"Lutaremos, Unidos, Até Que a Vitoria Seja Alcançada!"

O Discurso do Ex-Embaixador Americano Em Toquio, No Itamaratí, Salientando a Colaboração do Brasil Com os Aliados Para o Exterminio das Forças do Mal

O embaixador Joseph C. Grew, almoçou no Itamarati em companhia de sua filha, Miss Lyon, e de alguns membros da Embaixada americana em Toquio.

Tomou parte no almoço o ex-embaixador do Brasil no Japão, sr. F. de Castelo Branco Clark.

O embaixador Grew proferiu, então, o seguinte discurso:

"Excelencias, senhoras e senhores,

Ontem pela manhã, acordei-me cedo, quando ainda estava escuro e fui para o convés do "Gripsholm", onde, enquanto amanhecia e o sol se levantava, vi estender-se ante meus olhos um cenario que durante toda minha vida eu idealizara mas só então podia, pela primeira vez, contemplar na realidade. Eu já conhecia os mais lindos portos do mundo, os de Sydney, de Estambul, de Napoles, de Hong-Kong e de São Francisco, e, á medida que o panorama gradualmente se ampliava, eu experimentei uma das maiores emoções da minha vida.

Para mim, não era só a primeira visão desta cidade, a mais bela das capitais do mundo, mas, tambem, minha primeira visão de um novo continente. Meu serviço de muitos anos e minhas viagens levaram-me a muitas regiões do mundo. Eu já conhecera a Africa e a Europa e a Australia, e, durante os ultimos dez anos, eu conhecera mui de perto um trecho do continente asiatico. Agora, porem, pela primeira vez, eu divisava, estendendo-se deante de mim, um novo continente — continente, de que, nestes anos recentes meu país, em meio a este mundo em guerra, inevitavelmente se viu aproximando, por laços de interesse mutuo e por essa amizade basica que resulta do respeito mutuo, assim como pela necessidade absolutamente essencial de auxilio reciproco, cimentada ainda pelo perigo comum.

Vi pela primeira vez, o coração e o centro glorioso de uma nação com a qual a minha nação, desde gerações, se vira progressivamente ligada por esses laços de simpatia e de amizade que são imperecíveis.

Falo-vos agora, quase sem o preparar e de todo o coração e esses, meus amigos, eram os meus pensamentos, sem qualquer sombra de incerteza ou duvida, enquanto, no convés do "Gripsholm" eu penetrava neste porto amigo, depois de longos meses de pensamentos tulmutuosos e penosas experiencias. Eu podia estender-me ainda sobre os pensamentos que me assaltaram, mas sinto que embora os tenha referido de modo algo deficiente, não preciso alongar-me a este respeito. Sabeis, como eu sei, que as sendas futuras de nossas duas nações são e devem ser inseparaveis. Dizendo isto nada preciso acrescentar. Mas não poderei terminar esta tão curta permanencia em vossa grande capital, sem umas poucas palavras mais, de natureza pessoal e intima.

Soubemos com pesar, ha algum tempo, do acidente sofrido por vosso grande presidente e foi motivo de grande alegria para mim e meus companheiros, ao chegarmos ao Brasil, a noticia do restabelecimento da saude do presidente. Peço-lhe pois, sr. ministro que expresse a sua excelencia toda a satisfação que nos deu essa boa nova e lhe transmita, de perto dos muitos cidadãos dos Estados Unidos que se acham a bordo do "Gripsholm" a manifestação de seu mais sincero apreço pela hospitalidade que receberam nesta hospitaleira cidade. Desejariamos tambem apresentar respeitosamente a sua excelencia os nossos melhores votos pela sua felicidade pessoal e pela prosperidade de seu povo e de seu país.

Entre os muitos colegas a quem estive associado no meu serviço publico de cerca de quarenta anos, acham-se aqui presentes dois, que sempre recordarei com profundo afeto e respeito. Os srs. Veloso e Castelo Branco Clark passaram comigo por experiencias durante uma fase da historia do mundo — que estou certo todos desejamos jámais ocorram de novo, mesmo em gerações futuras. E nós que atravessamos essa fase, em intima colaboração e amizade, achamo-nos ligados por laços que nunca serão esquecidos. Lamento que s. excia. o sr. ministro das Relações Exteriores não pudesse estar presente aqui, mas na manhã de hoje eu tive o privilegio de com ele manter uma dessas palestras de coração a coração, que estreitam não só homens como nações, em intima aproximação.

Os embaixadores Joseph Grew e Castelo Branco Clark no almoço do Itamarati, ontem

Sr. ministro, os sentimentos que tivestes a bondade de expressar e o gesto de amizade representado por este almoço, deram-me a mim e a meus companheiros, a maior alegria e, em meu nome e no de todos eles, eu desejo expressar nosso grande apreço e nossos agradecimentos de todo coração. Certamente nenhum de nós esquecerá esta visita breve mas encantadora a vossa capital, tão cheia de encantos.

Tornamos agora ao nosso país, para assumir qualquer tarefa que possamos encontrar ou a que sejamos chamados, como contribuição para esta guerra em defesa da retidão, do direito e da ordem, da liberdade e da humanidade, contra as forças do mal, da injustiça, da desordem e da escravidão, que procuram assenhorear-se do mundo e dominar todas as nações.

Terminarei com uma palavra unica, que resume meus pensamentos e crenças fundamentais. Sangue, suor e lagrimas poderão bem caber-nos em partilha, por tempo indefinido, ainda por vir, mas com os tremendos recursos de que dispõem as nações unidas e o seu poder e determinação, nós lutaremos nesta guerra até que a vitoria seja alcançada".

O Falecimento do Dr. Pedro Ernesto

Realizaram-se Ontem os Funerais do Ex-Prefeito do Distrito Federal

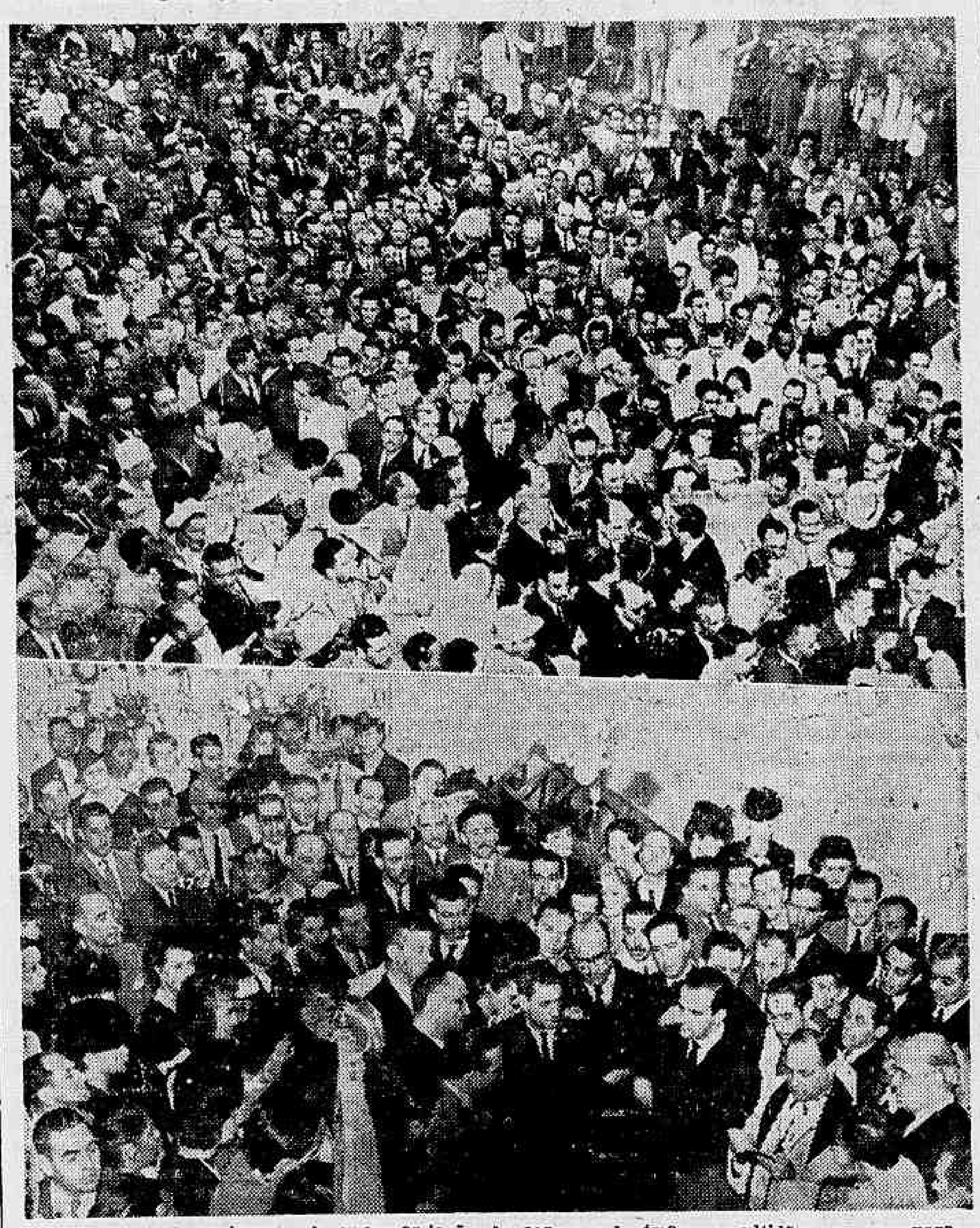

Aspectos da cerimonia de encomendação do corpo e da imensa multidão que compareceu aos funerais do ex-prefeito

A noticia da morte do dr. Pedro Ernesto, ex-prefeito do Distrito Federal, e cirurgião de grande renome nos meios cientificos do país, ocorrido pela madrugada de ontem, correu celere pela cidade, logo cedo.

O dr. Pedro Ernesto, que sucumbiu em consequencia de um colapso cardiaco, foi, sem duvida, uma figura de grande projeção na politica brasileira.

Nasceu no Recife, no dia 25 de setembro de 1884, ali fez o curso de humanidades, seguindo depois para a Baía, onde cursou até o 3º ano de medicina. Depois, dirigiu-se ao Rio de Janeiro, completando aqui seus estudos, formando-se em 1908.

No ano de 1919, construiu nesta capital, a primeira Casa de Saude, que tem o seu nome, e em 1922, a segunda.

No periodo revolucionario que antecedeu á elevação do sr. Getulio Vargas ao poder, o dr. Pedro Ernesto prestou serviços relevantes á causa.

Com a vitoria da revolução, foi interventor federal no Distrito Federal e depois prefeito da cidade.

O dr. Pedro Ernesto era membro da Academia Nacional de Medicina, tanto a do Rio, como a de Paris, socio efetivo do Instituto Brasileiro de Cultura, do Colegio dos Cirurgiões e de varias outras associações.

Deixa o ex-prefeito do Distrito Federal, viuva d. Evangelina Duarte Batista e dois filhos, dr. Odilon Duarte Batista, cirurgião e seu assistente e a sra. Iolanda Batista Lemos, casada com o capitão Roberto Cavalcanti Lemos, e uma unica netinha, Vera Marina, filhinha do dr. Odilon.

OS FUNERAIS

A Casa de Saude Dr. Eiras, em Botafogo, tornou-se, então, o ponto de convergencia de verdadeira multidão.

A' hora do sepultamento, as adjacencias da casa de saude estavam repletas de representantes de todas as classes, mal se podendo anotar os nomes das personaldiades mais conhecidas.

No percurso entre a camara mortuaria e o cemiterio de S. João Batista, notamos o prefeito Henrique Dodsworth, ministro Osvaldo Aranha, o sr. Antonio Carlos, o comandante Amaral Peixoto, em companhia do sr. Heitor Gurgel, o sr. João Alberto, o tenente-coronel Nelson de Melo, o major Juraci Magalhães, os srs. Mauricio de Lacerda e Heitor Melo, alem de numerosos diretores e funcionarios da Prefeitura, medicos, elementos de todas as camadas sociais, formando consideravel massa popular.

Por insistencia do sr. Henrique Dodsworth, a familia concordou em que a Prefeitura do Distrito Federal custeasse o enterro, tendo esta adquirido dois carneiros, onde, mais tarde será erguido um mausoleu em homenagem ao dr. Pedro Ernesto.

Pela manhã, o sr. Henrique Dodsworth, em companhia do sr. Jorge Dodsworth, esteve na casa de saude, onde voltou mais tarde, juntamente com os srs. Mario Melo e Edson Passos, secretarios das Finanças e Viação e Obras Publicas da Prefeitura.

Finalmente, o prefeito compareceu ao enterro, tendo enviado uma coroa em seu nome e outra no da Prefeitura.

Afim de que o funcionalismo pudesse tomar parte na ultima homenagem ao ex-prefeito, o expediente nas repartições da municipalidade foi encerrado ás 15 horas.

A Escola Pedro Ernesto, por ordem do sr. Henrique Dodsworth não funcionou.

A' familia enlutada, o presidente da Republica enviou um telegrama de condolencias.

Em frente á Casa de Saude Dr. Eiras, havia numerosos carros com coroas.

Um pouco antes das 17 horas, depois do corpo ser encomendado na capela da Casa de Saude, saiu o acompanhamento funebre, que foi feito a pé. A multidão, entre a qual havia muitas senhoras e senhorinhas seguiu a passo lento, atingindo primeiro a praia de Botafogo, de onde rumou para o cemiterio.

A grande massa popular impediu por algum tempo o trafego, pois tomava a extensão de varios quarteirões. A' medida que o cortejo progredia, as casas comerciais e bares cerravam as portas.

Era já escuro quando foi atingido o cemiterio de São João Batista.

A multidão não se desfez em seguida, pois varios oradores falaram antes que o corpo fosse sepultado.

Todos, interrompidos por constantes aplausos, exaltaram a personalidade do ilustre cirurgião e ex-prefeito.

COROAS

Entre as inumeras coroas viam-se a do prefeito Henrique Dodsworth; da Prefeitura do Distrito Federal; do Instituto Brasileiro de Cultura; da Associação Brasileira de Imprensa; da Sociedade Beneficente dos Empregados Municipais; do Liceu Literario Português, do Clube Municipal, da Assistencia Medico Cirurgica, etc.

Perdido o "Elisabeth"

NÃO HA MAIS ESPERANÇAS DE SALVAMENTO DOS PESCADORES

NATAL, 11 (A. N.) — Continuam desaparecidos os pescadores do barco de pesca "Elisabeth", que, desde 4 do corrente, não regressou do mar, estando desaparecidas todas as esperanças de salvamento. Presume-se que o "Elisabeth" tenha naufragado e seus três tripulantes tenham sido devorados pelos peixes.

Guerra á 5.ª Coluna

O ADVOGADO ITALIANO ARRANCAVA CARTAZES DA DEFESA ANTI-AEREA

SÃO PAULO, 11 (A. N.) — Inspetores da Superintendencia de Segurança Politica e Social prenderam, na manhã de ontem, o advogado de nacionalidade italiana [illegible] Valente, de 54 anos, casado, residente á Av. Paulista nº [illegible] na ocasião em que, de um predio situado á rua da Moóca, arrancava cartazes de propaganda da defesa passiva anti-aerea. Apresentado ao delegado Ribeiro da Cruz da Ordem Politica, depois de ouvido, o indiciado foi submetido a processo, por ordem do maior Olinto de França, superintendente da Segurança Politica e Social.

A GUERRA NOS MARES

Afundado No Mediterraneo o Porta Aviões Inglês "Eagle"

Marinheiros de Varios Paises Tripulam os Navios Britanicos

LONDRES, 11 (U. P.) — URGENTE) — A D. N. B. informa que o alto-comando alemão noticiou em um comunicado ter um submarino germanico afundado, hoje, ao meio-dia, o porta-aviões britanico — "Eagle" — que fazia parte de um comboio fortemente protegido.

O mencionado afundamento teria ocorrido no mediterraneo ocidental.

LONDRES, 11 (Reuters) — Mais de duzentos navios de combate estão sendo agora tripulados pelas varias Marinhas refugiadas na Inglaterra, e essa cifra não inclue a grande contribuição á tonelagem mercante dos franceses, holandeses, poloneses, gregos e belgas.

Ha outros campos da atividade aliada, inclusive grandes e importantes centros de treinamento.

A Marinha Francesa Combatente conta com varios navios, "destroyers" e corvetas, e muitas unidades servem no Atlantico Sul e no Pacifico.

A Armada Norueguesa possue cerca de 4.200 homens e 59 navios, inclusive cinco "destroyers", cinco corvetas e cerca de 40 lança-minas, navios de escolta e varios torpedeiros.

Cerca de 850 noruegueses são treinados exclusivamente na defesa dos navios mercantes, numa organização identica a de dois regimentos britanicos.

Muitos deles eram antigamente pescadores e demonstraram excelentes qualidades em suas novas tarefas.

A Marinha Real Holandesa nas aguas do Extremo Oriente sofreu pesadas perdas mas seus homens ainda contam com cerca de 60 navios, incluindo cruzadores, destroyers, submarinos e torpedeiros e vasos de escolta.

Os navios são manobrados quase exclusivamente por cadetes procedentes de Sourabaya.

A Armada Livre Polonesa conta com cerca de 1.800 oficiais e marinheiros, com nove navios de pequena força que escaparam aos alemães.

Os navios poloneses são "destroyers".

Os gregos tambem sofreram pesadamente, mas hoje, a sua Marinha atinge a mais de 20 navios, incluindo uma grande proporção de "destroyers" e torpedeiros.

Os belgas possuem 320 oficiais e marinheiros e sete navios, inclusive dois lança-minas.

A Raf e a Luftwaffe Sobre a Alemanha e a Grã-Bretanha

BOMBAS NUMA CIDADE SUL DA INGLATERRA

LONDRES, 11 (U. P.) — Aparelhos de caça e bombardeiros ligeiros da RAF empreenderam ontem á noite, os seu vôos de costume, em serviço de patrulha sobre o territorio inimigo, enquanto aparelhos alemães incursionaram sobre alguns pontos da Grã-Bretanha.

Um avião inimigo lançou bombas sobre um asilo de alienados em East Anglia, causando varias vitimas. Em alguns distritos contiguos, o inimigo lançou grande quantidade de bombas incendiarias de um novo tipo.

Em algumas zonas rurais o inimigo deixou cair bombas, cujos danos se é que houve foram escassos.

A radio emissora de Berlim informou que aparelhos de bombardeio alemães haviam atacado Hastings e Gloucester e que os mesmos haviam regressado ás suas bases indenes.

LONDRES, 11 (R.) — O comunicado do Ministerio do Ar anuncia:

"Esta tarde, os aviões inimigos atiraram bombas numa cidade do sul da Inglaterra e em outra da costa sudeste. Os danos foram ligeiros, registaram-se algumas baixas, inclusive casos fatais".

Não Faltará Carne

1649 BOIS E 160 VITELAS ABATIDAS ONTEM NOS DIVERSOS MATADOUROS

A administração municipal está tomando serias e energicas providencias no sentido de obstar o encarecimento da carne verde, bem assim a sua escassez no mercado consumidor. Assim é, que o prefeito Henrique Dodsworth, buscando acomodar interesses legitimos de produtores, marchantes e retalhistas com os da população, deliberou dar pronta solução a esse importante problema e, atravez da Secretaria de Saude e Assistencia, não poupar esforços com aquela finalidade. Controlando, auxiliado por uma fiscalização segura, os diversos matadouros que abastecem a cidade, o prefeito, já agora, pode garantir, não somente regularidade no abastecimento da carne verde, mas tambem a manutenção dos preços estabelecidos, e que são do dominio publico.

A proposito desse magno assunto a Secretaria de Saude e Assistencia, como penhor de nossas asserções, fez distribuir, ontem, a seguinte relação de bovinos abatidos nos diversos Matadouros e dados para consumo nessa mesma data.

Eis a relação, que perfaz um total de 1.649 bois e 160 vitelas: — Santa Cruz, 37; Penha, 80; Nova Iguassu', 236; D. Clara, 754; Anglo, 237 e Cais do Porto, 305.

Não vos esqueçais de que os cegos necessitam sempre do vosso auxilio Encaminhai-os para A ALIANÇA DOS CEGOS, á rua 24 de Maio n. 47 — Rio de Janeiro — Telefone 26-5222